Brněnské vodárny a kanalizace, a.s.
Hybešova 254/16, 657 33 Brno

Výroční zpráva

2010

Obsah:

1. Zpráva představenstva o podnikatelské činnosti společnosti a o stavu jejího majetku
2. Základní údaje o společnosti
3. Stanovy společnosti
4. Představenstvo, dozorčí rada a výkonné vedení společnosti
5. Základní kapitál
6. Přehled podnikání
7. Výroba a dodávka pitné vody
   Zásobování pitnou vodou
   Vodovodní síť
8. Čištění a odvádění odpadních vod
   Kanalizační síť
   Čištění odpadních vod – Čistírna odpadních vod Brno - Modřice
9. Inženýrská činnost ve výstavbě
10. Vodohospodářský rozvoj
11. Kontrola kvality vody
12. Útvar zákaznických služeb
13. Opravna a Akreditovaná kalibrační laboratoř vodoměrů
14. Materiálově – technické zásobování
15. Doprava
16. Personální oblast a zaměstnanci
17. Základní ekonomické údaje
    Vývoj hmotných ukazatelů
    Údaje o tržbách za vlastní výrobky a služby
    Struktura nákladů
    Výsledek hospodaření
    Počet akcií a dividenda
    Investice společnosti
    Zdroje kapitálu
    Informace o předpokládané hospodářské a finanční situaci v následujícím účetním období
    Údaje o stávajících nebo plánovaných významných hmotných dlouhodobých aktivech, včetně popisu nemovitostí
    Údaje o významných vlastních a pronajatých hmotných dlouhodobých aktivech
    Zástavy majetku
18. Náležitosti výroční zprávy podle zákona o účetnictví
19. Zpráva auditora
20. Účetní závěrka sestavená v souladu s účetními předpisy platnými v České republice za rok končící 31.prosince 2010
21. Příloha 1. Zpráva o vztazích mezi ovládající a ovládanou osobou a o vztazích mezi ovládanou osobou a ostatními osobami ovládanými stejnou ovládající osobou

1. Zpráva představenstva o podnikatelské činnosti společnosti a o stavu jejího majetku

V roce 2010 se sešlo představenstvo na svých jednáních celkem osmkrát.

Podnikatelskou činností se zabývalo každé jednání, kdy na programu byly postupně a aktuálně zařazovány následující okruhy:

- *tvorba a schvalování rozpočtu společnosti včetně průběžné aktualizace podle skutečného vývoje*
- *měsíční zprávy o hospodaření společnosti včetně pravidelného hodnocení vývoje odbytu, hodnocení vývoje pohledávek*
- *měsíční technické zprávy hodnotící způsob využití jednotlivých disponibilních zdrojů, vývoj kvality produkované pitné vody, parametry čištěné odpadní vody na výstupu, vývoj ztrát vody v síti, stav vodohospodářské infrastruktury, průběh investiční výstavby*
- *marketingová strategie společnosti*
- *střednědobé a dlouhodobé strategie v oblasti vývoje technických parametrů vodohospodářské infrastruktury, plány oprav a investic*
- *navazující střednědobé finanční plány včetně plánu vývoje tarifů vodného a stočného*
- *nakládání s majetkem a strategie lokalizace společnosti*
- *tvorba a projednání tarifů vodného a stočného s vlastníky infrastruktury*
- *tvorba a schválení roční účetní závěrky společnosti, Výroční zprávy, Zprávy o vztazích mezi ovládající a ovládanou osobou*
- *příprava řádné valné hromady*
- *dokumenty zaměstnavatelské role společnosti*
- *investiční strategie společnosti*
- *vyhodnocení posílení nitrifikační kapacity aktivačních nádrží na ČOV Brno - Modřice*
- *dopady vývoje legislativy na činnost společnosti, optimalizace smluvních vztahů v návaznosti na požadavky EU v souvislosti s financováním infrastrukturních projektů z fondů EU*
- *dokumenty úpravy smluvních vztahů s městem Brnem umožňující získání prostředků z OPŽP fondů EU na realizaci projektu „Rekonstrukce a dostavba kanalizace v Brně“*

Hospodářské výsledky za rok 2010 jsou v klíčových parametrech v souladu s rozpočtem.

Dosažený hospodářský výsledek společnosti je ovlivněn kursovými zisky ve výši 36,4 mil.Kč, vzniklých ze závazků společnosti v cizí měně (úvěr od Evropské banky pro obnovu a rozvoj k financování Projektu Modřice). V souvislosti s tímto úvěrem společnost plní veškeré závazky vůči EBRD řádně a včas.

Vodné a stočné v roce 2010 meziročně vzrostlo o 1% a to pouze v důsledku změny sazby DPH. Ceny byly projednány a schváleny vlastníky infrastruktury. Tarify umožnily pokrýt potřebné náklady spojené s provozem a údržbou pronajaté vodohospodářské infrastruktury včetně plateb nájemného a tvorbu zdrojů k financování nutných investic do majetku společnosti. Cenová strategie je dlouhodobě zaměřena na udržení tarifů v pásmu sociální únosnosti při současné tvorbě přiměřeného zisku.

Celková produkce vody dodané vykazuje mírný pokles oproti roku 2009 o cca 1 % v obou segmentech odbytu. Ztráty vody v síti jsou v důsledku systematické péče o vodovodní síť stabilizovány. U vody odkanalizované dochází k nárůstu odbytu o 0,8 % ve srovnání s předchozím rokem v důsledku realizace akce spojené s čerpáním vody z hydrovrtů do kanalizace a především vyšším využíváním vlastních zdrojů vody v podnikatelském sektoru a tedy vyšší úhradou stočného.

K mírnému nárůstu dochází u vody předané do sítě ve správě jiných subjektů i u vody odpadní odvedené z navazujících měst a obcí. Tento proces je dán rozvojem napojených oblastí.

V roce 2010 společnost provozovala vodovody a kanalizace pro veřejnou potřebu Statutárního města Brna, měst Kuřimi, Modřic a Březové nad Svitavou, obcí Nebovidy, Lelekovice, Moravany, Česká, Vranov, Měnín, Moutnice, Želešice, Štěpánov nad Svratkou, Dolní Loučky, městyse Doubravník, Vírského oblastního vodovodu, svazku měst, obcí a svazků obcí a soukromých vlastníků lokálních vodovodů a kanalizací.

Společnost si buduje příznivou konkurenční pozici na relevantním trhu svou vysokou kvalitou poskytovaných služeb, přístupem k zákazníkům a důrazem na dlouhodobost a stabilitu obchodních vztahů. Společnost průběžně analyzuje další možnosti rozšíření odbytiště s cílem vyššího využití stávajících produkčních kapacit jednak

formou předávání vody či přebírání odpadních vod, prioritně však přímým provozováním měst a obcí napojených na soustavu Březová – Pisárky – Vír resp. ČOV Modřice. Společnost se hodlá i nadále odborně podílet na dalším rozvoji spotřebiště v souladu se schválenými dokumenty územního plánování a rozvoje.

Dodávka pitné vody odběratelům probíhala bez významných omezení či přerušení dostupnosti poskytovaných služeb. Kvalita dodávané pitné vody odpovídala předepsaným ukazatelům jakosti a zejména díky zdrojům podzemní vody v Březové nad Svitavou patří k nejkvalitnějším v České republice. Provoz kanalizačních sítí a čistírny odpadních vod byl po celý rok 2010 zajišťován plynule bez významných havárií, které by měly dopad na odběratele služeb. Podrobnější informace technicko-provozního charakteru jsou uvedeny v dalších součástech Výroční zprávy.

Společnost jakožto partner Statutárního města Brna pokračuje v přípravě na realizaci projektů infrastruktury spolufinancovaných z prostředků EU, konkrétně v současné době z OPŽP. Statutární město Brno požádalo o dotační prostředky z tohoto zdroje na realizaci projektu „Rekonstrukce a dostavba kanalizace v Brně“, který hodlá realizovat po roce 2010. V souvislosti s tím se dne 10.12.2009 konala mimořádná valná hromada, která schválila záměr úpravy smluvních vztahů, zejména Nájemní a provozní smlouvy uzavřené mezi společností a Statutárním městem Brnem včetně schválení záměru ponechat po skončení platnosti Nájemní a provozní smlouvy Čistírnu odpadních vod v Brně – Modřicích ve vlastnictví společnosti. V průběhu roku 2010 se podařilo potřebné úpravy stávajících a nové dokumenty dohodnout a schválit v orgánech společnosti i města a v současnosti je očekávána jejich akceptace ze strany EK a EBRD.

Představenstvo společnosti průběžně sleduje a vyhodnocuje provozní činnost společnosti a přijímá opatření směřující ke zvyšování efektivity, optimalizaci provozních nákladů a rozšiřování odbytu služeb.

Společnost věnuje velkou pozornost výstupům a doporučením z energetického auditu. Byly realizovány další úpravy objektů, průběžně jsou realizována technická opatření na objektech vodovodní a kanalizační sítě směřující k úsporám elektrické energie. Další cesty k optimalizaci energetického hospodářství byly využity na ČOV Modřice, kde je hlavním přínosem využití bioplynu k produkci elektrické energie.

Představenstvo společnosti se průběžně zabývá analýzou účinnosti vynakládaných prostředků do oprav a údržby vodovodní infrastruktury v návaznosti na vývoj ztrát vody v síti. Tato péče se projevuje poklesem počtu havárií na vodovodní síti a zejména poklesem skrytých poruch.
Společnost průběžně spolupracuje na přípravě a vyhodnocení technického stavu vodohospodářské infrastruktury v rámci zpracování Plánů obnovy jednotlivých vlastníků infrastruktury. Tyto činnosti společnost podporuje také používáním moderních informačních technologií, zejména Systému řízení údržby a Geografického informačního systému. V rutinním provozu je také i Monitorovací systém GPS ke sledování vozového parku společnosti u veškerých vozidel společnosti včetně mechanismů.

Společnost v roce 2010 investovala celkem 54 mil.Kč, zejména do další optimalizace provozu a rozvoje ČOV Brno - Modřice. Dále společnost investovala do obnovy vozového parku a mechanizace, energetických opatření a obnovy provozního majetku.

Veškeré nákupy jsou realizovány v souladu se Zákonem o zadávání veřejných zakázek.

Společnost aktivně spolupracuje na správě Generelu odvodnění a odkanalizování Statutárního města Brna. Jedná se o jeden ze základních dokumentů pro tvorbu nového Územního plánu Statutárního města Brna, ze kterého bude vyplývat další rozvoj této hospodářsky významné aglomerace.

V souladu s koncepcí dislokace pracovišť společnosti v roce 2010 proběhla první etapa soustředění aktivit společnosti do méně lokalit. Provozy vodovodní sítě a materiálně-technického zásobování byly přesunuty do lokality Pisárky a tím došlo k uvolnění lokality Rybníček. Druhá etapa bude následovat v roce 2011, kdy útvar inženýrských služeb bude přesunut rovněž do Pisárek a bude uvolněna lokalita Úvoz. Mimo zvýšení produktivity realizovaných činností tyto změny přinesou také úspory nákladů na provoz areálů.

K vyššímu komfortu zákazníků zejména ze segmentu velkoodběratelů přispívá využívání služby is-USYS®.net, která v prostředí internetu umožňuje odběrateli komunikaci se zákaznickým centrem a náhled do vybraných částí historie odběrů a fakturace.

Společnost průběžně sleduje platební kázeň odběratelů. Vymáhání pohledávek probíhá režimem od upomínky po přerušení dodávek. Poměr nedobytných pohledávek k realizovaným tržbám se dlouhodobě pohybuje pod 0,15%.

Informace o hospodaření společnosti jsou uvedeny v příloze k účetní závěrce za rok 2010, která je nedílnou součástí výroční zprávy. Rovněž další informace o rozsahu a vývoji stavu majetku a složení orgánů společnosti jsou uvedeny v příloze k účetní závěrce a dalších součástech výroční zprávy. Je třeba rovněž konstatovat, že stavy evidované na majetkových i závazkových účtech byly potvrzeny fyzickými a dokladovými inventarizacemi.

Společnost nadále rozšiřuje rozsah činností pokrytých certifikovanými systémy managementu. V roce 2010 byly pokryty činnosti útvaru zákaznických služeb QMS dle ČSN EN ISO 9001, provozu materiálně technického zásobování QMS dle ČSN EN ISO 9001 a EMS dle ČSN EN ISO 14001, útvaru inženýrských služeb QMS dle ČSN EN ISO 9001, útvaru kontroly kvality QMS dle ČSN EN ISO/IEC 17025 a EMS dle ČSN EN ISO 14001, provozu KLV a opravny vodoměrů QMS dle ČSN EN ISO 9001, QMS dle ČSN EN ISO/IEC 17025 a EMS dle ČSN EN ISO 14001. V závěru roku byl odsouhlasen plán postupných činností k dosažení plné certifikace. Ten byl v současnosti akcelerován a je vysoce pravděpodobné, že do konce března 2011 společnost potřebný certifikát získá.
Laboratoře pitných a odpadních vod byly opětovně zařazeny ve srovnávacích testech v první desítce z více než šedesáti celosvětově hodnocených laboratoří v rámci SUEZ Environnement.

Sociální zaměstnanecký program společnosti byl v roce 2010 plněn v souladu s uzavřenou kolektivní smlouvou a interními směrnicemi společnosti. Rovněž ostatní závazky plynoucí z uzavřené kolektivní smlouvy byly oboustranně plněny bez výhrad. Dobrá komunikace a korektní spolupráce s odborovou organizací vyústila k uzavření roční kolektivní smlouvy .

Společnost se důsledně věnuje oblasti bezpečnosti, ochrany zdraví při práci a požární ochrany. Značný důraz na dodržování bezpečných pracovních postupů je kladen nejen na vlastní zaměstnance, ale i na dodavatele investičních celků, u nichž je Společnost sama investorem či na základě mandátní smlouvy zastupuje investory. V roce 2010 byla dokončena aktualizace povodňových plánů pro objekty, které se nacházejí v záplavovém území a dále havarijních plánů. Tím byly aktualizovány veškeré materiály pro krizové řízené společnosti.

Odborná pozice firmy a její význam jsou zdůrazněny i skutečností, že generální ředitel zastává funkce předsedy Svazu vodního hospodářství ČR a I.místopředsedy představenstva SOVAK ČR, dále je členem představenstva IAWD. Další členové vedení společnosti jsou členy orgánů a komisí SOVAK, CzSTT a ČSVTSVH.

Závěrem je možné k této části konstatovat, že úspěšnou realizací podnikatelského záměru v roce 2010, a hospodářskými výsledky hodnocenými auditorskou firmou "Bez výhrad", byly vytvořeny dobré podmínky pro dosažení pozitivních ekonomických výsledků v příštích letech.

V Brně 25. března 2011

MVDr. Vlastimil Žďárský
předseda představenstva

Brněnské vodárny a kanalizace, a.s.
Hybešova 254/16, 657 33 Brno

2. Základní údaje o společnosti

Firma:	Brněnské vodárny a kanalizace, a.s.
Sídlo společnosti:	Česká republika, 657 33 Brno, Hybešova 254/16
Datum vzniku:	1. 5. 1992
Právní forma:	akciová společnost
Rejstříkový soud:	Krajský soud v Brně
Číslo v rejstříku:	oddíl B, číslo vložky 783
Identifikační číslo:	46 34 72 75
DIČ:	CZ46347275
Internetová adresa:	www.bvk.cz
Telefonní číslo:	+420 543 433 111

Akciová společnost byla založena podle § 172 Obchodního zákoníku. Jediným zakladatelem společnosti byl Fond národního majetku ČR se sídlem v Praze l, Gorkého nám. 32, na který přešel majetek státního podniku ve smyslu § 11 odst. 3 zákona č. 92/1991 Sb., o podmínkách převodu majetku státu na jiné osoby.

3. Stanovy společnosti

Společnost se řídí stanovami schválenými valnou hromadou 21. 6. 2002. Vzhledem k tomu, že došlo ke změně obsahu stanov společnosti na základě změny obchodního zákoníku a na základě nového zákona o podnikání na kapitálovém trhu, představenstvo společnosti vyhotovilo dne 11. 3. 2005 v souladu s § 173 odst. 4 obchodního zákoníku úplné znění stanov. Článek 4 stanov „předmět podnikání“ byl doplněn o činnost „úprava a rozvod užitkové vody a provozování vodovodů a kanalizací pro neveřejnou potřebu“ valnou hromadou dne 24. 6. 2005.

Představenstvo dále vyhotovilo úplné znění stanov v souladu s § 173 odst. 4 obchodního zákoníku dne 26.5.2006 a dne 8. 8. 2006. Valná hromada dne 15. 6. 2007 schválila doplnění předmětu podnikání v čl. 4 stanov o činnost „výroba elektřiny“ a nové znění článku 14, bod 3, písm.j) stanov – postavení a působnost představenstva v návaznosti na novou právní úpravu danou zákoníkem práce. Úplné znění stanov v souladu s par. 173 odst.4 obchodního zákoníku bylo vypracované představenstvem dne 12.9.2008, 26.2.2009 a dne 12.3.2010. Valná hromada 21.5.2010 schválila změnu článku 6 bodu 8 stanov společnosti – změna rozhodného dne pro uplatnění práva na dividendu, změnu článku 45 bodu 2 – nová pravidla uveřejňování a změnu článku 50 stanov společnosti – účinnost stanov. Úplné znění stanov společnost vždy uložila do sbírky listin obchodního rejstříku.

Představenstvo akciové společnosti vypracovalo v souladu s obchodním zákoníkem zprávu o vztazích mezi ovládajícími osobami a ovládanou osobou a o vztazích mezi ovládanou osobou a ostatními osobami ovládanými stejnou ovládající osobou za rok 2010. Zprávu ověřil auditor a přezkoumala dozorčí rada společnosti. Zpráva je součástí výroční zprávy za rok 2010.

Dne 10.12.2009 se konala mimořádná valná hromada, která schválila záměr úpravy smluvních vztahů, zejména Nájemní a provozní smlouvy uzavřené mezi společností a Statutárním městem Brnem včetně schválení záměru ponechat po skončení platnosti Nájemní a provozní smlouvy Čistírnu odpadních vod v Brně – Modřicích ve vlastnictví společnosti.

Dne 21. 5. 2010 se konala XVIII. řádná valná hromada společnosti, která schválila:
- zprávu představenstva o podnikatelské činnosti a o stavu majetku společnosti za rok 2009
- řádnou účetní závěrku sestavenou v souladu s Českými účetními standardy pro podnikatele za rok 2009, rozdělení zisku včetně stanovení výše, způsobu a termínu výplaty dividend a pravidla odměňování členů představenstva a dozorčí rady.
- změnu článku 6 bodu 8, článku 45 bodu 2 a článku 50 stanov společnosti.

Valná hromada zvolila novým členem představenstva PhDr. Jiřinu Belcredi.

4. Představenstvo, dozorčí rada a výkonné vedení společnosti

Složení představenstva v roce 2010
MVDr. Vlastimil Žďárský, předseda představenstva
Ing. Miroslav Nováček (místopředseda představenstva a člen představenstva do 12.3.2010)
JUDr. Jiří Oliva (místopředseda představenstva od 12.3.2010)

Ing. David Bartůšek (člen představenstva do 26.11.2010)
Pierre-Etienne Segre
PhDr. Jiřina Belcredi (člen představenstva od 21.5.2010 do 26.11.2010)
Fabrice Rossignol, MBA
Ing. Petr Konečný, MBA
JUDr. Pavel Blažek, Ph.D. (člen představenstva od 26.11.2010)
Ludvík Kadlec (člen představenstva od 26.11.2010)

Složení dozorčí rady v roce 2010
JUDr. Pavel Blažek, Ph.D. (předseda a člen dozorčí rady do 26.11.2010)
JUDr. Michal Chládek (předseda a člen dozorčí rady od 3.12.2010)
Naděžda Křemečková, místopředsedkyně dozorčí rady
PhDr. Pavel Kavka
Ing. Radim Jirout, MBA
JUDr. Zdeňka Vondráčková
Ing. Roman Palatin

Výkonné vedení společnosti *(obsazení funkcí k 31. 12. 2010):*
Ing. Miroslav Nováček - generální ředitel
Ing. Ladislav Haška - ředitel vodárenské sekce
Ing. Marek Helcelet - ředitel kanalizační sekce
Ing. Petr Šindler - ředitel technické sekce
Ing. Zdeněk Herman - ředitel ekonomické sekce
Ing. Jindřich Dušek - ředitel sekce zákaznických služeb a komunikace

S účinností od 1.4.2011 vykonává funkci generálního ředitele Ing.Ladislav Haška.

Údaje o počtu akcií společnosti, které jsou v majetku členů představenstva, dozorčí rady a členů výkonného vedení

Stav k 31. 12. 2010:
Představenstvo společnosti (do 12.3.2010), výkonné vedení
Ing. Miroslav Nováček - 14 kusů akcií společnosti
Dozorčí rada společnosti (do 26.11.2010) a představenstvo společnosti (od 26.11.2010)
JUDr. Pavel Blažek, Ph.D. – 28 kusů akcií

5. Základní kapitál

Druh :	akcie
Forma :	na majitele
Podoba akcií :	zaknihovaná, evidence vlastníků byla vedena u Střediska cenných papírů Praha, od 1.7.2010 u Centrálního depozitáře cenných papírů, a.s.
Převoditelnost :	volně převoditelné, emitent nestanovuje žádná omezení převoditelnosti
ISIN :	CS 0009096509
Celková jmenovitá hodnota emise :	492 471 000,- Kč
Jmenovitá hodnota akcie :	500,- Kč
Počet akcií:	984 942 ks

Všechny akcie společnosti jsou splaceny. Společnost ani dceřiné společnosti nejsou držiteli akcií společnosti.

Další údaje o akciích

Způsob zdaňování výnosů z cenných papírů ve státu sídla emitenta:
výnosy jsou zdaňovány při výplatě srážkovou daní dle z. č. 586/1992 Sb., o daních z příjmů, ve znění pozdějších předpisů. U výplaty zahraničním akcionářům jsou uplatňovány mezinárodní smlouvy o zamezení dvojího

zdanění. Společnost Brněnské vodárny a kanalizace, a.s. je plátcem daně sražené z výnosů, tzn. že odvádí sraženou daň do státního rozpočtu podle termínů stanovených z. č. 586/1992 Sb. ve znění pozdějších předpisů.

Oficiální trhy, na kterých jsou akcie obchodovány:
V roce 2010 nebyly akcie společnosti obchodovány na žádném oficiálním trhu.

Výplaty výnosů z akcií:
případné dividendy budou vypláceny dle pravidel určených v rozhodnutí valné hromady společnosti, a to prostřednictvím Československé obchodní banky, a.s., se sídlem Radlická 333/150, 150 57 Praha

Skutečnosti důležité pro uplatnění práv akcionářů:
jsou uveřejňovány a zveřejňovány postupem dle zákona (obchodní věstník, obchodní rejstřík, sídlo společnosti, internetové stránky společnosti, do 21.5.2010 tisk - Hospodářské noviny)

Práva vyplývající z akcie:
hlasovací právo o rozsahu odpovídajícímu podílu na základním kapitálu, kdy každých 500,- Kč jmenovité hodnoty akcie představuje 1 hlas, právo na podíl na zisku, na likvidačním zůstatku a přednostní právo na upisování akcií

Změna podílu na hlasovacích právech, jednání ve shodě, vznik povinnosti učinit nabídku převzetí
V roce 2010 taková událost nenastala.

Zástava akcií

V souladu s uzavřenou Smlouvou o zástavě akcií a dividend v souvislosti s realizací stavby „Rozšíření a intenzifikace čistírny odpadních vod v Modřicích“ a čerpáním úvěru od EBRD byly zastaveny akcie společnosti Brněnské vodárny a kanalizace, a.s.:

Dne 24. 5. 2001 zastavil akcionář Statutární město Brno akcie CZ 0009096509 v počtu 143 532 ks a akcionář Suez Lyonnaise des Eaux CZ 0009096509 v počtu 110 520 ks ve prospěch zástavního věřitele Evropská banka pro obnovu a rozvoj.

Dne 14. 1. 2002 zastavil akcionář ONDEO Services S.A. (SUEZ ENVIRONNEMENT) akcie CZ 0009096509 v počtu 344 690 ks a akcionář Statutární město Brno akcie CZ 0009096509 v počtu 358 830 ks ve prospěch zástavního věřitele Evropská banka pro obnovu a rozvoj.

Údaje o základním kapitálu

Výše upsaného základního kapitálu společnosti Brněnské vodárny a kanalizace, a.s. činí celkem 492 471 000,- Kč, splaceno v plné výši. Na základní kapitál bylo upsáno 984 942 ks kmenových akcií na majitele v zaknihované podobě o jmenovité hodnotě jedné akcie 500,- Kč.

Struktura akcionářů a rozložení základního kapitálu k 31. 12. 2010

Majitel	% základního kapitálu	počet akcií
Statutární město Brno	51,004	502 362 ks
SUEZ ENVIRONNEMENT, zjednodušená akciová společnost	46,272	455 748 ks
drobní akcionáři	2,724	26 832 ks
Celkem	100	984 942 ks

6. Přehled podnikání

Brněnské vodárny a kanalizace, a.s. vyvíjejí podnikatelskou činnost v mnoha oblastech, ale hlavní náplní činnosti je výroba a dodávka vody vodovody pro veřejnou potřebu a odvádění odpadních a dešťových vod kanalizacemi pro veřejnou potřebu, včetně jejich čištění. Z toho vyplývá i postavení firmy na trhu – v oblasti Statutárního města Brna má firma přirozený monopol. I nadále patří naše společnost mezi nejlepší a

nejvýkonnější české vodohospodářské společnosti. Ukazatele dokazující tuto skutečnost jsou především úroveň ztrát vody v síti, čistící efekt čistírny odpadních vod, uplatnění moderních diagnostických metod a bezvýkopových technologií a míra akreditovaných činností.

Předmětem podnikání společnosti je:
Úřední ověřování měřidel
Projektová činnost ve výstavbě
Kovářství, podkovářství
Zámečnictví, nástrojařství
Silniční motorová doprava - nákladní vnitrostátní provozovaná vozidly o největší povolené hmotnosti do 3,5 tuny včetně a nákladní vnitrostátní provozovaná vozidly o největší povolené hmotnosti nad 3,5 tuny
Opravy silničních vozidel
Vodoinstalatérství
Podnikání v oblasti nakládání s nebezpečnými odpady
Výroba elektřiny
Provádění staveb, jejich změn a odstraňování
Výroba, obchod a služby neuvedené v přílohách 1 až 3 živnostenského zákona s následujícími obory činnosti:
- vydavatelské činnosti, polygrafická výroba, knihařské a kopírovací práce
- provozování vodovodů a kanalizací a úprava a rozvod vody
- nakládání s odpady (vyjma nebezpečných)
- přípravné a dokončovací stavební práce, specializované stavební činnosti
- velkoobchod a maloobchod
- ubytovací služby
- poskytování software, poradenství v oblasti informačních technologií, zpracování dat, hostingové a související činnosti a webové portály
- testování, měření, analýzy a kontroly
- služby v oblasti administrativní správy a služby organizačně hospodářské povahy
- praní pro domácnost, žehlení, opravy a údržba oděvů, bytového textilu a osobního zboží
- poskytování technických služeb
- výroba měřících, zkušebních, navigačních, optických a fotografických přístrojů a zařízení
- opravy a údržba potřeb pro domácnost, předmětů kulturní povahy, výrobků jemné mechaniky, optických přístrojů a měřidel

a provádění činností souvisejících s předmětem podnikání.

Předmět činnosti Brněnských vodáren a kanalizací, a.s. je vymezen v článku 4 stanov společnosti v souladu s usneseními valných hromad a zápisem v Obchodním rejstříku.

Hlavní činností je provozování vodovodů a kanalizací pro veřejnou potřebu včetně výroby a dodávky pitné vody, vyhledávání poruch na vodovodní síti, vytyčování vodovodů a kanalizací, revize kanalizací pomocí televizní kamery, zabezpečení odvádění odpadních a dešťových vod, jejich čištění v Čistírně odpadních vod Brno - Modřice včetně likvidace kalů. Laboratořemi společnosti jsou prováděny rozbory pitných a odpadních vod.
Inženýrská a projekční činnost je zaměřena na přípravu a realizaci inženýrských staveb v oboru vodovodů a kanalizací.
Společnost působí nejen na celém území Statutárního města Brna, ale i pro město Kuřim, Modřice, Březová nad Svitavou, obce Lelekovice, Českou, Moravany, Nebovidy, Vranov, Měnín, Moutnice, Želešice, Štěpánov nad Svratkou, Koroužné, Skorotice, pro městys Doubravník, Dolní Loučky a pro Vírský oblastní vodovod, sdružení měst, obcí a svazků obcí.
Společnost provozuje vodovody a kanalizace ve vlastnictví dalších subjektů.

Sídlo organizační složky společnosti, která se alespoň 10 % podílí na celkovém obratu nebo výrobě či službách poskytovaných společností

Brno, Pisárecká 1 výroba a rozvod vody
(další adresy organizační složky jsou Koroužné – Švařec, okr. Žďár nad Sázavou a Březová nad Svitavou, Hradecká 349)

Brno, Hády 1a odkanalizování a čištění odpadních vod
(další adresa organizační složky je Modřice, Chrlická 552)

7. Výroba a dodávka pitné vody

Zásobování pitnou vodou

Úpravna vody v Brně – Pisárkách
V průběhu celého roku 2010 byla úpravna vody udržována jako záložní zdroj na vyšším stupni pohotovosti pro případnou okamžitou dodávku pitné vody do distribuční sítě.
Úpravna vody Švařec
V průběhu roku 2010 byla úpravna vody v nepřetržitém provozu. V době plánované odstávky II. březovského vodovodu od 25.10. do 5.11. plnila funkci hlavního zdroje pitné vody pro město Brno. V celém období byla voda vyráběna jednostupňově s využitím technologie přečerpávání filtrované vody na filtry s granulovaným aktivním uhlím s následným vytvořením si dostatečné akumulace pitné vody pro obec Štěpánov, která je zásobována přímo z úpravny vody. K těmto účelům bylo vyrobeno 1 691 317 m^3 vody, z toho obec Štěpánov odebrala 14 049 m^3 pitné vody. V porovnání s rokem 2009 se jedná o zvýšení výroby o 138 032 m^3 vody. V průběhu celého období byl prováděn monitoring kvality vody ve vodní nádrži Vír a vyrobené akumulované vody. Dezinfekce vody je z důvodu zásobování pitnou vodou obce Štěpánov prováděna oxidem chloričitým a ve vodojemu Štěpánov chlornanem sodným. Úpravna vody ve Švařci je po prameništi v Březové nad Svitavou druhým nejdůležitějším zdrojem pitné vody pro Brno.
Čerpací stanice a vodojemy
Provoz čerpacích stanic a vodojemů se z provozního hlediska jevil bez vážných problémů. Veškeré prováděné práce měly charakter preventivních nebo plánovaných oprav. Mezi nejvýznamnější patří opravy nátěrů potrubí a stěn akumulačních nádrží ve vodojemu Moravany a vodojemu Kuřim. V měsíci září byla provedena v rámci zásobování vodou z VOV přejímka vodojemu Nebovidy. Dezinfekce vody ve vodojemech Čebín a Bosonohy se nadále provádí oxidem chloričitým.

Dálkové přivaděče
Na dálkových přivaděčích po celý rok nevznikla žádná porucha s nutností odstávky vody nebo jiného dopadu.
Velice intenzivně se pokračovalo na víceletém programu Pasportizace II.březovského vodovodu.
V průběhu měsíců říjen až listopad byla realizována organizačně velice náročná Rekonstrukce strojně technologické části vodojemu 5000 m^3 Březová nad Svitavou, která si vyžádala kompletní výluku vodního zdroje II.březovský vodovod a souběžnou výluku dálkového přivaděče II.březovského vodovodu. Dobrým provozním zvládnutím akce se podařilo veškeré odběratele po trase zásobit vodou náhradním způsobem tak, že nebyli vůbec ovlivněni. Pouze v prostoru spotřebiště Brno způsobil přechod na výhradně vírskou vodu drobné odezvy odběratelů spojené se změnou organoleptických vlastností vody, ač předepsaná kvalita byla plně dodržena.
Současně, po výrazném tlaku na dodavatele stavby, byla výluka z provozu značně zkrácena oproti předpokladu, čímž se dosáhlo výrazných ekonomických úspor.
Kromě předpokládaných kladných dopadů předmětné akce na zvýšení provozní manipulovatelnosti a prodloužení spolehlivosti systému akce přinesla následující dva směry :

1) Nasazení nového měřidla výroby vody vodního zdroje II.březovský vodovod. Toto měřidlo je charakteru stanoveného měřidla, umístěné na základě zpracované projektové dokumentace ve zcela vyhovující situaci zaručující technické podmínky osazení. Projektová dokumentace rovněž řešila jeho výběr po stránce technických parametrů tak, aby odpovídalo běžným provozním hodnotám průtoků a rychlostí proudění v potrubí. Je řádově novější technické úrovně než do té doby pro shodné účely používaná měřidla, nasazená v roce 1994, dnes překonaná technicky a též morálně. Rovněž umístění původních měřidel na podtlakové části jímacího zařízení bylo ve výrazně horší pozici, než nově nasazené.

2) Prakticky prvním plným vypuštěním vodojemu 5 000 m^3 v Březové nad Svitavou od doby jeho zprovoznění se umožnilo provést podrobnou prohlídku vnitřku akumulační nádrže a provést vyhodnocení stavu betonů.

Na úseku ochrany vodních zdrojů byly v souladu s dikcí nového zákona o vodách zahájeny práce na zápis ochranných pásem vodních zdrojů, stanovených ještě podle předchozích verzí tohoto zákona (de facto jako Pásma hygienické ochrany vodních zdrojů), do katastru nemovitostí. Vzhledem k nevyjasněné metodice provádění tohoto zápisu se záležitost v roce 2010 nepodařilo dokončit a je nutno v tomto úkolu pokračovat i v roce následujícím.
Již pátým rokem probíhala spolupráce s MZLU v Brně ve věci sledování úniku minerálního dusíku z půd různých ekosystémů v jímacím území Březová nad Svitavou, důležitá zejména k predikci případných nutných budoucích opatření na úseku zajištění kvality jímané vody. V následujícím roce předpokládáme podrobné vyhodnocení dosud proběhlé části programu spolu s vyhodnocením účinnosti opatření vyhlášeného ochranného pásma vodního zdroje Březová nad Svitavou na trendy dusičnanů v předpolí vodního zdroje i jímané vodě. Cílem bude i případná úprava podmínek režimů hospodaření v ochranném pásmu vodního zdroje, nebo

stanovení podmínek nových. Pokud se vyhodnotí nutnost přijetí nějakých opatření, předpokládáme provést změnu rozhodnutí o stanovení ochranného pásma v souladu se zněním aktuální verze zákona o vodách.

Centrální vodohospodářský dispečink
V průběhu roku byl završen technologický upgrade řídícího a monitorovacího systému CVD. Víceletý program, zaměřený na jednotlivé důležité celky systému, přinesl očekávaná vylepšení ve funkčnosti systému, zvýšení jeho stability a spolehlivosti, a po technické stránce posunul systém na úroveň aktuálního technického vývoje.
V oblasti poruchového dispečinku pak průběžně probíhaly úpravy pracovních postupů s cílem zvýšit korektnost a přesnost prováděných záznamů za účelem jejich vyšší vypovídací schopnosti a využitelnosti i pro ostatní složky podniku při plnění jejich úkolů.

Vodovodní síť

Výstavba vodovodů
Správa vodovodní sítě Brněnských vodáren a kanalizací, a.s. převzala v roce 2010 do provozování celkem 56 staveb vodovodů v celkové délce 19,364 km.
Počátkem roku 2010 byla dokončena a předána do provozování stavba vodovodů na ulici Kaleckého (268 metrů DN 100). Tato stavba vodovodů nahradila velmi staré a poruchové vodovody vybudované v letech 1925 až 1927.
Další stavbou byla rekonstrukce vodovodů na ulici Špitálka. Jednalo se o ulici, ve které byly v průběhu minulého století položeny dva vodovody různých dimenzí. Z důvodu kolize v prostorovém uspořádání nově budované kanalizace se stávajícím vodovodem DN 250 bylo nutné tento vodovod nejprve zrušit. V první fázi rušení vodovodu byly zrušeny všechny propoje na tento vodovod. Ve druhé fázi se přistoupilo k zaslepení vodovodu na obou stranách (úsek ulice Křenová – křižovatka ulic Podnásepní a Špitálka v délce 360 metrů). Po tomto zrušení vodovodu DN 250 a zaslepení vodovodu DN 150 za posledními přípojkami bylo možné vybudovat novou kanalizaci na ulici Špitálka. Následně se poté začalo s pokládkou nového vodovodu DN 250 v délce 356 metrů s použitím trub z tvárné litiny. Po nezbytných tlakových zkouškách, proplachu, dezinfekci potrubí a následných rozborech vody se přistoupilo k postupnému propojování vodovodu na všech křižujících ulicích s ulicí Špitálka (propoje – na ulici Křenová DN 250, DN 80; na ulici Stavební DN 100 a na ulici Podnásepní DN 250, DN 200). Současně s postupným prováděním propojů byly postupně zrušeny i původní vodovody DN 250, DN 200, DN 150, DN 100 a DN 80 a byly vyměněny anebo přepojeny všechny vodovodní přípojky. Tato stavba byla prospěšná nejen pro zkvalitnění dodávek pitné vody pro naše odběratele a s tím související odkanalizování dané lokality, ale rovněž z hlediska estetického, neboť přibyla další opravená komunikace, respektive ulice ve středu města Brna.
Jednou z největších staveb uvedených do provozu v roce 2010 byla zejména svojí délkou stavba s názvem „Brno, Komplexní regenerace historického jádra – rekonstrukce Moravského nám. – rekonstrukce vodovodů“. Celkem bylo vybudováno 668 metrů vodovodů DN 100 až DN 300. Na tuto stavbu byly použity trouby z tvárné litiny.
V průběhu roku 2010 pokračovaly stavební práce pro ražbu tunelů VMO Dobrovského a s tím spojené přeložky vodovodů DN 80 – DN 1 200 a rušení stávajících vodovodů DN 80 – DN 1 200. Stavba vodovodů DN 200, DN 250 a DN 1 200 je dokončena a je předána do provozování. Zatím na této stavbě bylo zbudováno 1 318 m vodovodů (zrušeno bylo zatím pouze 1 106 metrů vodovodů). Další přeložky vodovodů DN 80, DN 100, DN 250 a DN 400 v rámci VMO Dobrovského jsou naplánovány na rok 2011.
Na podzim roku 2010 byla dokončena přejímka vodovodů na ulici Otakara Ševčíka. Původní vodovody DN 80 až DN 400 byly položeny převážně na začátku minulého století. Tyto vodovody byly již ve velmi špatném technickém stavu a byly příčinou mnoha závažných poruch a havárií. Celkem bylo vybudováno 821 metr nového vodovodu DN 80 až DN 400.
Také v roce 2010 pokračovala výstavba nových vodovodů financovaných soukromými investory. Ve Slatině (vedle ulic Emanova a Křehlíkova) a v Obřanech (ulice Soběšská) vznikají nové rozsáhlé lokality rodinných i obytných domů. Nové vodovody se stavěly i pro potřeby podnikatelských subjektů, nejrozsáhlejší z nich jsou vodovody v obci Moravany při ulici Bohunická cesta a v Líšni v blízkosti nové podnikatelské zóny při ulici Zaoralova.
Velkým přínosem v minulém roce byla i rekonstrukce vodovodu na ulici Bezručova. Původní vodovod DN 80 a DN 100 byl vybudován již v letech 1889 a 1900 a jeho stav byl havarijní. Novodobým problémem se v současnosti stává ulice Údolní, ulice Francouzská a ulice Krkoškova, kde v roce 2010 došlo k většímu výskytu poruch a rekonstrukce řadů v těchto ulicích je nezbytná.
Na stavbu vodovodů bylo použito ve většině případů trub z tvárné litiny s vnitřní výstelkou. Jednou z těchto staveb byla již zmíněná rekonstrukce vodovodu na ulici Špitálka. Polyetylen byl pro výstavbu vodovodů použit např. v obcích Měnín, Želešice a Chlébské.

V průběhu roku 2010 byla dokončena a předána do provozování 3.etapa Vírského oblastního vodovodu. Jednalo se o výstavbu vodovodu DN 600 délky 6 179 metrů v úseku Bosonohy - vodojem Nebovidy a v úseku vodojem Nebovidy - obec Moravany. V rámci této stavby byla provedena i výstavba vodovodů DN 150 délky 380 metrů, které slouží pro zásobování vodou pro obce Nebovidy a Moravany.
Na konci roku 2010 bylo také zahájeno několik staveb vodovodů, např. na ulici Blatného rekonstrukce vodovodu DN 600, DN 80, na ulici Rybníček rekonstrukce a oprava vodovodu DN 200 a DN 150, na ulici Hansmannova oprava vodovodu DN 100, na ulici Rokycanova rekonstrukce vodovodu DN 100 a v nové průmyslové zóně, která vzniká z části areálu firmy Lachema v Řečkovicích se staví nový vodovod DN 100. Tyto zahájené rekonstrukce i opravy vodovodů taktéž patří do oblasti značně problematicky provozovaných vodovodních zařízení.
Při stavbách vodovodů bylo zrušeno celkem 8,238 km vodovodů. Toto číslo obsahuje také 0,791 km vodovodů zrušených bez náhrady, jako vodovodů nefunkčních a pro další zásobování nevhodných. Jedná se především o zbytky bývalého užitkového systému, který pozbyl pro zásobování významu a vzhledem k vysokému stáří a špatnému technickému stavu jsou jeho jednotlivé části postupně rušeny.
Společnost provozuje k dni 31.12.2010 celkem 1 348,89 km vodovodní sítě.

Nově zřízené přípojky
V roce 2010 bylo u naší společnosti objednáno 444 nových vodovodních přípojek, z nichž bylo realizováno 429 přípojek v celkové délce 2 443,90 m. Za tyto provedené práce činila fakturace zákazníkům 2 793 096,- Kč. Do roku 2011 bylo převedeno 15 objednávek nových vodovodních přípojek. Montáže byly realizovány v součinnosti s opravami havárií vodovodních přípojek.

Opravené poruchy
Za rok 2010 bylo přes centrální dispečink zaevidováno 1 682 havárií na provozované vodovodní síti. Pouze 16,3% havárií nám bylo nahlášeno např. prostřednictvím Policie, Dopravního podniku města Brna, a.s. a občanů. Šlo především o havárie s okamžitým únikem vody na povrch vozovek a chodníků, ale i havárie, při kterých došlo ke škodám na majetku občanů a firem zaplavením suterénů domů či obchodních prostor. Veškeré zbývající havárie a poruchy jsme zjistili naší provozní činností. Jednalo se především o vypátrané skryté úniky vody a nefunkční armatury, znemožňující ovladatelnost sítě.
Z celkového zaznamenaného počtu jsme opravili 324 havárií hlavních vodovodních řadů, což představuje téměř identický počet ve srovnání s loňským rokem.

Výměna vodoměrů
Oddělení výměny vodoměrů v roce 2010 provedlo 7 938 výměn vodoměrů.

Preventivní pátrání po skrytých poruchách na vodovodní síti
Při preventivním pátrání po skrytých poruchách, které se na povrch nijak neprojevují, dohledali pracovníci oddělení diagnostiky vodovodní sítě celkem 104 (98 v roce 2009) tekoucích skrytých poruch – viz tabulka.
Měřící místa přispěla k odhalení poruch o celkové okamžité hodnotě průtoku 110 l/s (170 l/s v roce 2009).

počet poruch hlavních řadů	57
počet poruch šoupátek	5
počet poruch hydrantů	1
počet poruch přípojek	41
celkem	104

Oddělení diagnostiky vodovodní sítě monitoruje k 31.12.2010 celkem 197 měřicích míst.

Uzavírání přípojek neplatičů
V roce 2010 se oproti loňskému roku snížil počet neplatičů vodného a stočného určených k uzavření (v roce 2009 1 446 přípojek). Na základě výzvy účtárny vodného provedli pracovníci nejprve kontrolu uzávěru přípojky a upozornili obyvatele nemovitosti vyvěšením oznámení s datem a hodinou uzavírky. Pokud do určeného termínu majitel nemovitosti dlužnou částku neuhradil, byl mu přívod vody uzavřen. Po uhrazení dlužné částky byla přípojka nejpozději následující pracovní den otevřena.

avizováno celkem	897 přípojek
uzavřeno celkem	82 přípojek
po zaplacení otevřeno	79 přípojek

Z celkového počtu avizovaných uzavírek, bylo skutečně uzavřeno 9 % přípojek (v roce 2009 8%). Z těchto uzavřených bylo po zaplacení otevřeno 96% (v roce 2009 86 %). Jak je z uvedených čísel patrné, snížil se počet neplatičů, kteří po uzavření ponechávají svoji přípojku nadále uzavřenu.

Pravidelné proplachy vodovodní sítě
V roce 2009 bylo plánováno 1 277 proplachů (1 221 v roce 2009), z nichž bylo realizováno 1 260 (1 199 v roce 2009) a vypuštěno bylo 4 938 m^3 vody (5 674 m^3 v roce 2009). Mimo pravidelných proplachů byly prováděny i operativní zákroky na výzvu centrálního vodohospodářského dispečinku při stížnostech odběratelů v počtu 8 (13 v roce 2009) s vypuštěním 122 m^3 vody (623 m^3 v roce 2009).

8. Čištění a odvádění odpadních vod

Kanalizační síť
Společnost provozovala k 31.12.2010 celkem 1 159 km stokové sítě, z toho 1 063 km ve městě Brně, 37 km v Kuřimi, 23 km v Modřicích, dále 10 km v obci Želešice, 7 km v České, 5 km v Březové nad Svitavou, 6 km v Moutnicích, 6 km ve Štěpánově nad Svratkou a 2 km ve Švařci. Nově bylo k provozování převzato 10 km stok, a to zejména v Brně v MČ – Bosonohy, Řečkovice, Ořešín a v sídlišti Kamechy, u dalších 6,3 km byla provedena celková obnova.
Na brněnskou stokovou síť jsou dále napojeny kanalizace z obcí Lipůvka, Moravské Knínice, Ostopovice, Troubsko, Rozdrojovice, Ponětovice, Bedřichovice, Podolí, Šlapanice a z oblasti Šlapanicka nově připojené obce Jiříkovice, Blažovice, Prace, Kobylnice, Tvarožná, Sivice a Pozořice. Díky nově napojeným obcím byl oproti loňskému roku zaznamenám výraznější nárůst množství převzaté odpadní vody. Převzato bylo téměř 1 657 tis. m³ odpadních vod. Formou dovozu z neodkanalizovaných oblastí z okolí Brna bylo převzato dalších cca 110 tis. m³.
Na pronajaté síti se v průběhu roku 2010 vyskytlo 90 vážnějších stavebních havárií, ty nejrozsáhlejší na ulici Horní, Božetěchově, Marie Stejskalové, Dolnopolní, Tenorově, Húskově, Marie Kudeříkové, na Slovanském náměstí, Vídeňské, Františkánské, Žižkově, Jakubském nám. a dvakrát na ulici Horově, Slepé a Turgeněvově. Příčinou vzniku poruch bylo převážně značné stáří stok a jejich opotřebovanost provozem, v tomto období navíc umocněno častějším natlakováním systému z důvodu mimořádně intenzivních dešťových srážek. Všechny případy byly operativně řešeny tak, že nedošlo k omezení odvádění vod z jednotlivých nemovitostí.
Čištění stokové sítě bylo prováděno především pomocí vysokotlakých kombinovaných vozidel s recyklací, vybrané průlezné a průchodné stoky byly pak čištěny mechanicky. Vyčištěno bylo téměř 407 km stok. Ucpávkové havárie se díky systematickému provádění čištění a revizí sítě prakticky nevyskytly.
Pokračovaly práce při monitoringu kanalizace. Pomocí multifunkčních kamerových TV systémů pro optickou inspekci bylo zrevidováno přes 86 km stok. Výsledky revizí jsou průběžně vyhodnocovány a následně je zajišťováno odstraňování zjištěných závad.
Jedním z nejefektivnějších způsobů odstraňování stavebních lokálních závad je pomocí kanalizačních robotů. Touto velice progresivní metodou bylo opraveno bez jediného výkopu 980 poškozených míst na stokové síti. Práce probíhaly tentokrát v MČ Brno-Bohunice, Řečkovice a přes jejich značný rozsah se života v sídlištích prakticky nedotkly.

Čištění odpadních vod – Čistírna odpadních vod Brno - Modřice
V roce 2010 proběhl šestý rok trvalého provozu zrekonstruované ČOV Brno - Modřice.
Bylo vyčištěno 42 428 240 m^3 odpadních vod. Průměrný denní přítok činil 116 242 m^3.
V rámci limitu povolených překročení (cca 22 překročení /rok) byly překročeny parametry NL, a to pouze ve třech případech. Limity zpoplatnění znečištění překročeny nebyly.
V úseku hrubého předčištění se vytříděný a vypraný písek používá ke kompostování, štěrk, shrabky a tuky se likvidují odvozem na skládky. Celkem bylo zachyceno a odvezeno 3 681 tun písku, 1 103 tun shrabků a tuků.
Hrubé předčištění a primární usazování ČOV pracovalo celý rok bez závad.
Pro stabilizaci kalu sloužily čtyři vyhnívací komory s dvojicí zásobních nádrží. Ohřevem kalu bylo vyprodukováno denně průměrně 10 411 m^3 bioplynu. Produkovaný bioplyn se využíval na kogeneraci (2 x 450 kW) a topení objektů.
Biologická část čistírny pracovala s průměrnou koncentrací aktivovaného kalu 4,2 kg/m^3, v aktivaci se odstraňuje organické znečištění včetně nutrientů (dusík, fosfor). Na defosfataci se dávkuje železitá sůl, v zimě směs hlinité/železité soli. Celkem bylo odstraněno 1 746 tun dusíku a 242 tun fosforu. Na vyšší účinnost biologického stupně měla kladný vliv intenzifikace technologie aktivačních nádrží pro zlepšení NDN procesu na odstranění dusíku.
Na odstředivkách GUINARD bylo odvodněno 281 984 m^3 stabilizovaného kalu. Průměrná sušina odvodněného kalu činila 25 %. Celková kalová produkce činila 9 627 tun sušiny, což představuje v součtu odvodněného a

sušeného kalu 25 133 tun kalu. Část kalu (55 %) byla zpracována na sušící lince s výstupní sušinou 92,1%. Stabilizovaný odvodněný kal byl hygienizován přídavkem vápna (cca. 120 kg/t sušiny) a sloužil jako surovina pro zemědělské komposty. V roce 2010 bylo zužitkováno v zemědělství 22 368 tun na přípravu kompostů. Spálením v cementárně bylo zlikvidováno 2 765 tun sušeného kalu.
Dosažené efekty eliminace BSK_5 98,3%, $CHSK_{Cr}$ 95,2%, NL 97,2%, N_{celk} 86,3%, $N\text{-}NH_4$ 97,5% a P_{celk} 91,5% byly ovlivněny optimalizací provozu jednotlivých částí čistírny.
Od 1.1. 2011 má ČOV Brno - Modřice platné nové Rozhodnutí, kde se bude u vybraných ukazatelů BSK_5, $CHSK_{Cr}$, N_{celk}, a P_{celk} uplatňovat stanovení denních účinností místo dosavadních koncentračních limitů.
ČOV Brno - Modřice provozovala na základě smluv tři malé čistírny včetně příslušných čerpacích stanic: Moutnice 1 300 EO, Štěpánov 850 EO, Švařec 450 EO.

V roce 2010 bylo ve správě společnosti celkem 36 provozovaných a dozorovaných čerpacích stanic splaškové vody, 11 z nich je mimo území města Brna. Téměř všechny stanice na brněnské kanalizační síti jsou vybaveny přenosem dat a je možné sledovat i řídit dálkově jejich provoz. Provádí se na nich nutné operativní zásahy (čištění zanášených čerpadel, výpadky sítě).

9. Inženýrská činnost ve výstavbě

Útvar inženýrských služeb Brněnských vodáren a kanalizací, a.s. zajišťoval v roce 2010 inženýrskou činnost na stavbách akciové společnosti, Statutárního města Brna a města Kuřimi. Inženýrská činnost je prováděna komplexně, tj. od přípravy stavby, přes její realizaci až po zajištění všech činností, spojených s dokončením a vypořádáním staveb.

Stavby hrazené z rozpočtu akciové společnosti

Útvar inženýrských služeb zajišťoval v roce 2010 přípravu a realizaci staveb:
- 42 staveb oprav vodovodů a kanalizací v celkovém objemu 112 195 tis. Kč
- 44 staveb odstraňování havárií na kanalizaci v celkovém objemu 45 013 tis. Kč
- 7 staveb oprav vodárenských objektů v celkovém objemu 13 042 tis. Kč

Souběžně s opravou kanalizačních a vodovodních řadů byly ve všech dotčených ulicích provedeny i opravy vodovodních a kanalizačních přípojek.
Příprava a realizace staveb probíhala v souladu s plánem oprav. Mezi největší stavby roku 2010 patří:
- Oprava kanalizace a vodovodu v ulici Kaleckého (finanční náklady této stavby – 25,6 mil. Kč),
- Oprava kanalizace a vodovodu v ulici Břenkova (finanční náklady této stavby – 19,5 mil. Kč),
- Oprava kanalizace a vodovodu v ulici Hansmannova (finanční náklady této stavby – 18,8 mil. Kč).

Stavby hrazené z rozpočtu statutárního města Brna

Práce inženýrské činnosti jsou prováděny na základě dlouhodobé mandátní smlouvy. V průběhu roku 2010 pracovníci útvaru zajišťovali realizaci různorodých vodohospodářských staveb:
- 83 staveb v celkovém objemu 304 297 tis. Kč.

Mezi největší stavby roku 2010 patří:
- Rekonstrukce kanalizace a vodovodu v ulici Rybníček (finanční náklady této stavby - 94,5 mil. Kč)
- Výstavba propojovacího řadu DN 400 z VOV v Brně - Bystrci (finanční náklady této stavby - 81,3 mil. Kč)
- Rekonstrukce kanalizace a vodovodu v ulicích Otakara Ševčíka a Strakatého (finanční náklady této stavby – 41,6 mil. Kč)

Navíc útvar inženýrských služeb zajišťoval v rámci provádění inženýrské činnosti pro Statutární město Brno přípravu a realizaci investičních akcí:
- 8 investičních akcí v celkovém objemu 79 242 tis. Kč

Mezi největší investiční akce roku 2010 patří:
- Rekonstrukce KS C01 v úseku Rooseveltova-Solniční (finanční náklady této stavby - 76,9 mil. Kč)

Stavby financované z prostředků Evropské unie
Fond OPŽP (operační program Životní prostředí) MŽP

V průběhu roku 2010 pracovala nadále specializovaná jednotka společnosti na přípravě a aktualizaci technické dokumentace připravovaného tzv.Velkého projektu s názvem „Rekonstrukce a dostavba kanalizace v Brně“. Spolu s tím pak spolupracovala na přípravě a aktualizacích vlastní Žádosti pro Operační program Životní prostředí, kapitola 1.1., který je součástí rámce spolufinancování EU v ČR v plánovacím období 2007-2013.

V průběhu roku při upřesňování závazných postupů pro přípravu Žádosti, průběžně dopracovávaných a zveřejňovaných tzv. Řídícím orgánem (MŽP) a Zprostředkujícím subjektem (SFŽP), byla Žádost opět aktualizována v 08/2010 ve vazbě na upravenou Provozní smlouvu mezi Statutárním městem Brnem a Brněnskými vodárnami a kanalizacemi, a.s. a dále zpřesňována dle požadavků EK-DGR ve 4.čtvrtletí 2010. Registrace Žádosti ze strany MŽP a SFŽP s přiznanou dotací za ČR byla schválena ve 3.čtvrtletí roku 2010. V průběhu roku 2010 byl vybrán zpracovatel zadávací dokumentace dle FIDIC pro výběr zhotovitele a práce byly zahájeny ve 12/2010. Předpoklad zahájení výstavby je v současnosti konec roku 2011.

10. Vodohospodářský rozvoj

Vysoká odbornost pracovníků útvaru vodohospodářského rozvoje se uplatňuje při řešení koncepčních otázek rozvoje zásobování vodou a odkanalizování. Pracovníci útvaru se aktivně podílejí na zpracování studií a expertiz, jsou konzultanty jiných projektantů v tomto oboru a podávají stanoviska k záměrům a stavbám jiných investorů.

Důležitou roli v náplni práce útvaru hraje tvorba záměrů oprav a rekonstrukcí stávajících vodovodů a kanalizací v našem provozování, které slouží k plánování staveb a jsou podkladem pro zadávání a vyhotovení projektů staveb. S touto činností přímo souvisí zpracování střednědobého plánu oprav a rekonstrukcí vodovodů a kanalizací, jehož aktualizaci na období 2010 – 2015 provedl útvar vodohospodářského rozvoje ve spolupráci s útvarem inženýrských služeb. Na plánování investic města Brna navazuje činnost společnosti při vydávání stanovisek k technicko-ekonomickým zadáním městských staveb.

Útvar VHR aktivně využívá nový Generel odvodnění města Brna (GOMB) a spolupodílí se na jeho aktualizaci v rámci Správy GOMB. Při rozvojové činnosti se pracovníci aktivně zapojili do zpracování a vyhodnocení složité problematiky v oblasti Generelu odvodnění a zásobování vodou města Kuřimi.

Nejdůležitějším úkolem uplynulého roku bylo zpracování aktualizace městských standardů pro vodovodní síť a kanalizační zařízení. Po úspěšném absolvování výběrového řízení probíhala četná jednání především s odbornými složkami Magistrátu města Brna a dalšími zainteresovanými subjekty, např. s Brněnskými komunikacemi, a.s. či s Dopravním podnikem města Brna. Po nezbytném procesu schvalování tak byla opět vydána aktualizovaná verze jednoho ze stěžejních dokumentů města Brna, který je důležitým podkladem nejen pro projektanty, ale i pro širokou veřejnost.

Nedílnou součástí náplně práce zaměstnanců vodohospodářského rozvoje je vydávání písemných stanovisek a určování podmínek k napojení staveb na vodovod a kanalizaci pro veřejnou potřebu, případně zpracovávání vyjádření k možnému dotčení stávajících sítí v provozování Brněnských vodáren a kanalizací, a.s. V této souvislosti bylo v roce 2010 vyřízeno celkem 2 523 žádostí o vyjádření, schváleno 503 projektů vodovodních přípojek, 237 projektů přípojek splaškové kanalizace, 95 projektů přípojek dešťové kanalizace a 121 projektů přípojek jednotné kanalizace. Nutno podotknout, že oproti minulosti jsou zastavovány lokality, které vyžadují vysoce odborný a individuální přístup k řešení zásobování vodou a zejména odvodu odpadních vod. V roce 2010 bylo dále objednáno k realizaci 444 nových vodovodních přípojek, z toho bylo realizováno 429 a 15 převedeno k provedení do dalšího roku.

V neposlední řadě je útvar vodohospodářského rozvoje kontaktním místem budoucích investorů, kteří zde konzultují možnosti rozvojových projektů a získávají ucelené informace o stávajících sítích v provozování akciové společnosti.

11. Kontrola kvality vody

V útvaru kontroly kvality byly v průběhu roku 2010 plněny, obdobně jako v roce 2009, základní úkoly – rozbory pitných, povrchových a odpadních vod a čistírenských kalů. Ve dnech 28.5.2010- 21.6.2010 proběhla v celém útvaru kontroly kvality reakreditace po pěti letech Českým institutem pro akreditaci, o.p.s.. Reakreditace proběhla ve všech třech laboratořích bez zjištěných neshod. Současně proběhl i mimořádný audit v laboratoři ČOV Brno - Modřice, při kterém byly zakreditovány zkoušky na stanovení C10-C40, PAU, PCB v kalech, stanovení celkových tuků a olejů v odpadních vodách a dále stanovení síranů a tenzidů metodou průtokové analýzy v pitných, povrchových a odpadních vodách. Během druhé poloviny roku se celý útvar připravoval na mimořádný dozor Českým institutem pro akreditaci, o.p.s. v souvislosti s výměnou vedoucího útvaru kontroly kvality.

Všechny tři laboratoře v průběhu roku úspěšně absolvovaly řadu kontrolních mezilaboratorních testů ve všech akreditovaných ukazatelích. Tyto testy byly organizovány společnostmi CSLAB, ASLAB, SZÚ a SUEZ ENVIRONNMENT.

V roce 2008 útvar kontroly kvality zavedl ve všech třech laboratořích systém environmentálního managementu dle požadavků ČSN EN ISO 14001:2005. V březnu 2010 proběhl roční dozorový audit akreditovaným certifikačním orgánem QUALIFORM, a.s., při kterém nebyly zjištěny žádné neshody.

Laboratoř Pisárky
Činnost laboratoře byla zaměřena především na kontrolu kvality pitné vody brněnské vodovodní sítě a na zdroje pitné vody v prameništi Březová nad Svitavou a dvou malých zdrojů Jelenice a Chochola. Úpravna vody Pisárky byla po celou dobu mimo provoz. V laboratoři pitných vod bylo v tomto roce zpracováno 3 254 vzorků pitných, podzemních a povrchových vod, ve kterých bylo provedeno 51 800 jednotlivých analýz. Počet vzorků od externích zákazníků v tomto roce činil 37 % z celkového počtu vzorků. Zároveň laboratoř zpracovala 1 009 vzorků pro laboratoř odpadních vod ČOV Brno - Modřice.

Laboratoř Švařec
V roce 2010 laboratoř ÚV Švařec prováděla pravidelné monitorovací rozbory surové vody ze zonančních odběrů a z hladiny Vírské přehrady, pitných vod z vodojemů a z vodovodních sítí (Štěpánov nad Svratkou, Doubravník, Křížovice, Skorotice, Chlébské, Dolní Loučky, Újezd, Kaly, předávací místo Štěpánovice) a rozbory vzorků vody z jednotlivých technologických stupňů na úpravně vody Švařec.
Během této doby bylo analyzováno 2 411 vzorků, u kterých bylo stanoveno 40 603 ukazatelů, z toho pro externí zákazníky bylo analyzováno 151 vzorků (1 264 ukazatelů).
V roce 2009 bylo analyzováno za toto období 2 853 vzorků, u kterých bylo stanoveno 47 465 ukazatelů. Pokles počtu analyzovaných vzorků (ukazatelů) byl způsoben snížením výroby pitné vody na úpravně vody Švařec ve druhé polovině roku (na úpravně se jeden týden vyráběla voda a dva týdny byla úpravna mimo provoz). Počet analyzovaných vzorků pro externí zákazníky je srovnatelný s rokem 2009 (157 vzorků, 1 477 ukazatelů).

Laboratoř ČOV Brno – Modřice
V roce 2010 byly v laboratoři ČOV Brno - Modřice prováděny odběry a rozbory vzorků odpadních vod a kalů z čistíren odpadních vod v Modřicích, Švařci, Štěpánově, Moutnici a volných výustí do recipientu v obci Březová. Pravidelně byly sledovány hlavní kmenové stoky na kanalizačním systému města Brna a v připojených obcích. Bylo monitorováno ovlivňování kvality povrchové vody v recipientu Svratka vypouštěnými odpadními vodami z ČOV Brno - Modřice v řadě odběrných lokalit nad a pod ČOV Brno - Modřice. Velká pozornost byla věnována kontrole kvality odpadních vod od dovozců cisternami na stáčecích místech v Bystrci, na ČOV Brno - Modřice a od listopadu na novém stáčecím místě v Kuřimi. Pravidelně byly sledovány odpadní vody od průmyslových producentů odpadních vod.
Celkem bylo v roce 2010 odebráno 9 573 vzorků, ve kterých bylo provedeno 117 581 analýz (v roce 2009 to bylo 9 543 vzorků, 115 252 analýz). Z toho pro externí zákazníky bylo zpracováno 1 442 vzorků (v roce 2009 provedeno 1 136 rozborů).

12. Útvar zákaznických služeb
Počátkem března 2010 proběhl v útvaru zákaznických služeb kontrolní audit certifikace systému managementu jakosti v souladu s kriteriální normou ČSN EN ISO 9001:2001.
V roce 2010 bylo při jednání se zákazníky zaznamenáno 9 441 osobních, 8 987 písemných a 3 930 telefonických kontaktů našich odběratelů. Je možno konstatovat, že oproti roku 2009, kdy jsme ve stejném období zaznamenali 11 399 osobních, 8 927 písemných a 3 477 telefonických kontaktů dochází k lehkému přesunu zákaznických preferencí směrem od osobních návštěv k ostatním komunikačním kanálům.
Při odečtech vodoměrů bylo při dodržování pevného harmonogramu za tímto účelem provedeno 138 511 návštěv u našich zákazníků. Oproti roku předchozímu tento počet zásluhou optimalizace měsíční fakturace a termínů odečtů klesl o 5 607 a jeho růst se zastavil (viz následující přehled).
Průběžně je optimalizován počet odběrných míst zařazených do měsíčního cyklu, nyní je takto odečítáno a fakturováno 2 978 odběrných míst.

Rok	2006	2007	2008	2009	2010
počet odečtených vodoměrů	118 952	126 525	132 024	144 118	138 511

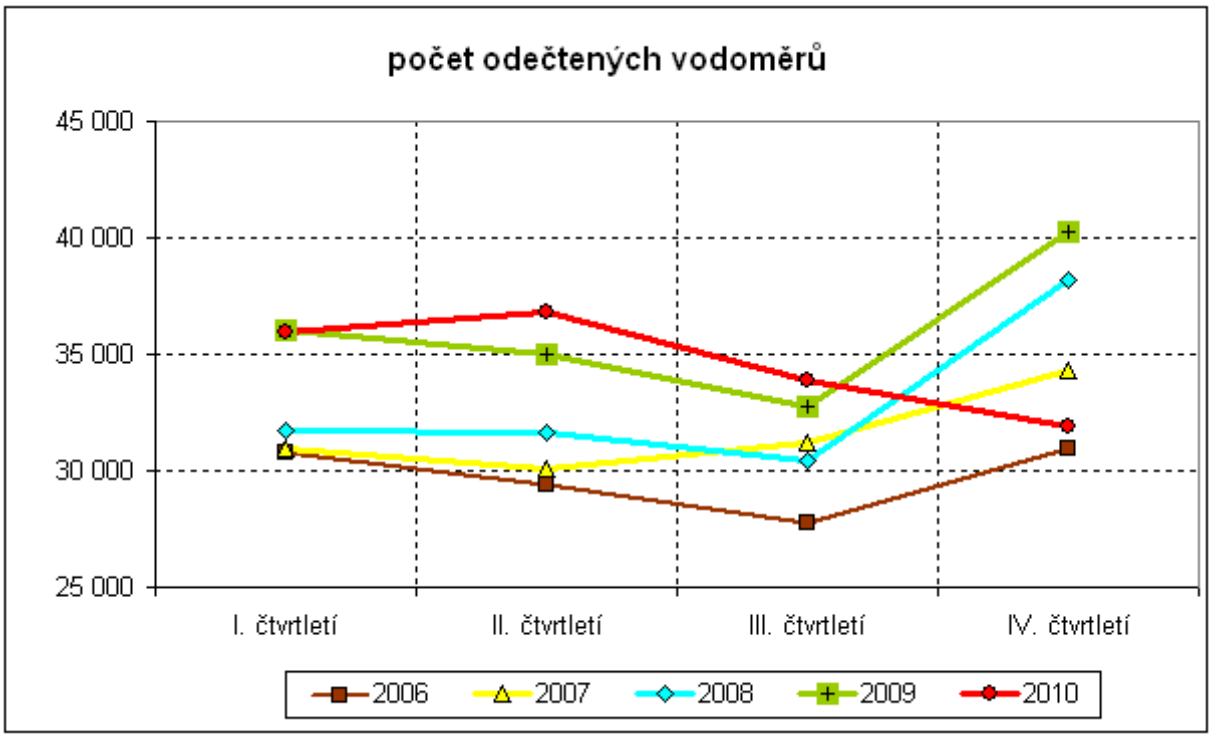

Platby formou měsíčních záloh upřednostňují zákazníci již na 29 320 odběrných místech, oproti předchozímu roku se tento počet zvýšil o 1 050. Při fakturaci bylo vystaveno 142 774 daňových dokladů a jejich počet v porovnání s předchozím obdobím rovněž lehce poklesl.

Rok	2006	2007	2008	2009	2010
počet vystavených faktur	127 779	134 252	139 823	143 184	142 774

Již v jarních měsících započaly přípravné práce na upgrade nového zákaznického informačního systému (ZIS), který je každodenním pracovním nástrojem všech zaměstnanců útvaru zákaznických služeb. Po přípravě (čištění) všech údajů původního ZIS byla v měsíci říjnu úspěšně provedena migrace dat a následně všichni zaměstnanci přešli na práci v novém softwarovém prostředí. Při minimalizaci odstávky fakturace jsou dále spouštěny další funkční celky a zapojování souvisejících procesů.

13. Akreditovaná kalibrační laboratoř vodoměrů a opravna vodoměrů

V závěru roku 2010 Akreditovaná kalibrační laboratoř vodoměrů úspěšně prošla reakreditací dle normy ČSN EN ISO/IEC 17025:2005 a celý provoz kalibrační laboratoře vodoměrů a opravny vodoměrů zdárně obstál v recertifikačním procesu dle norem ČSN EN ISO 9001 a ČSN EN ISO 14001.
Veškeré moderní zkušební zařízení pro ověřování vodoměrů v průměrech DN 15 až DN 100, bylo v roce 2010 plnohodnotně využito a díky tomu došlo ke zrychlení a pružnějšímu plnění požadavků zákazníků.
Kvalita zkušebního zařízení a celého systému řízení, byla jednoznačně potvrzena úspěšnou účastí ve dvou programech kruhového a dvoustranného mezilaboratorního porovnávání zkoušek, organizovaného Českým metrologickým institutem.
Pracovníky kalibrační laboratoře vodoměrů a opravny vodoměrů bylo během roku 2010 ověřeno celkem 98 284 kusů vodoměrů, z toho ověření po opravě 43 033 kusů.
Opravy, ověřování a přezkoušení vodoměrů bylo orientováno jak pro potřebu naší akciové společnosti, tak i pro externí zákazníky, jimiž byly zejména velké vodárenské společnosti (např. Karlovy Vary, Ostrava, Břeclav, Vyškov, Kroměříž, Šumperk, Benešov, Jílové, Přerov, Šternberk), stavební bytová družstva, montážní firmy, ale i drobní odběratelé z celé ČR.

14. Materiálově - technické zásobování

V I. pololetí roku 2010 došlo na provozu MTZ k velmi významné změně. V měsíci dubnu proběhlo přestěhování celého provozu MTZ z areálu „Rybníček“ do nové provozní budovy „P“ v areálu „Pisárky“.

V nové provozní budově jsou skladové prostory vybaveny moderními regály s možností paletového ukládání, dále byl zakoupen elektrický vysokozdvižný vozík pro manipulaci s materiálem v uzavřené hale a mycí stroj pro čistění provozní budovy.
Zásoby skladů k 31.12.2010 činily 16 mil. Kč.

15. Doprava

Provoz dopravy, sekce zákaznických služeb a komunikace, zabezpečuje přidělenou technikou provádění zemních prací při odstraňování poruch a havárií na vodovodních a kanalizačních řadech. Na tuto činnost používá čtyři nákladní sklápěcí vozidla (1x Tatra, 3x MAN) a tři bagry (JCB 4 CX, ATLAS, CATERPPILAR). V tomto roce z důvodu opotřebení proběhla obměna vozidla Tatra za vozidlo Man. Dále provoz dopravy zajišťuje náhradní zásobování pitnou vodou cisternovými vozidly MAN LC, Tatra PCA 8 a deseti kontejnerovými cisternami, které přepravuje speciální kontejnerové vozidlo AVIA.D 75.
Ve 182 služebních vozidlech je zabudováno GPS monitorovací zařízení systém Komtes. Systém tvoří GPS Recorder 101 ks off-line a 83 ks on-line ke sledování pohybu služebních vozidel. U 118-ti ks vozidel jsou zpracovávány jízdy elektronicky a řidiči nemusí vypisovat papírové záznamy o provozu vozidel. V roce 2010 provoz dopravy obhospodařoval 196 vozidel, mechanizmů, přívěsů a cisteren.
V autodílnách, v areálu Hády, provádí pracovníci provozu dopravy pravidelné technické ošetření služebních vozidel společnosti, přípravu vozidel na prohlídky v STK. Dále provádíme servisní činnosti u mechanismů, nákladních a speciálních vozidel, které dříve prováděly externí smluvní opravny.
Opravy většího rozsahu jsou prováděny v externích smluvních opravnách.

16. Personální oblast a zaměstnanci

Plán fyzického počtu zaměstnanců pro rok 2010 byl stanoven na počet 555. Skutečnost k 31.12.2010 byla 555, z toho 286 manuálních zaměstnanců a 269 zaměstnanců nemanuálních. Fyzický počet zaměstnanců k 31.12.2010 odpovídal plánovanému fyzickému počtu. Došlo k mírnému nárůstu nemanuálních zaměstnanců oproti roku předchozímu, což je v souladu s plánovaným rozvojem společnosti ve smyslu zvyšování kvalifikace a odbornosti zaměstnanců. Dalším důvodem navýšení počtu nemanuálních zaměstnanců je nástup nových zaměstnanců přijatých do pracovního poměru na dobu určitou, na útvar inženýrských služeb, pro projekty realizované z fondů evropské unie.
Vývoj fyzického počtu zaměstnanců

	2006	2007	2008	2009	2010
Manuální	299	296	294	295	286
Nemanuální	266	262	259	263	269
Celkem	565	558	553	558	555

Věková struktura zaměstnanců – rok 2010

Věk	počet zaměstnanců	%
- 20	1	0,18
21 – 29	37	6,67
30 – 39	150	27,02
40 – 49	161	29,01
50 – 59	170	30,63
60 -	36	6,49

Vzdělanostní struktura – rok 2010

	počet	%
Základní	21	3,78
Vyučen	262	47,22
Střední	184	33,15
Bakalářské a vysokoškolské	88	15,85

Průměrná mzda ve společnosti dosáhla v roce 2010 úrovně 27 326,- Kč. Celkový nárůst mzdy byl realizován v souladu se závazky sjednanými v kolektivní smlouvě.

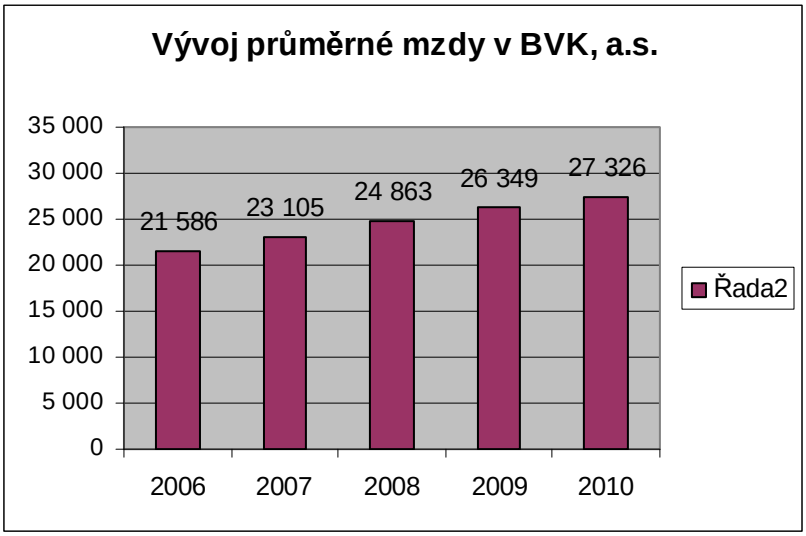

V oblasti profesního rozvoje a vzdělávání zaměstnanců společnost investovala do vzdělávání všech kategorií zaměstnanců finanční částku 1 869 000,- Kč. Tato částka je nižší oproti předchozím obdobím, neboť v roce 2010 byla částečně realizována interní školení vlastními zaměstnanci zaměřená na školení o nově zaváděných softwarových aplikacích v rámci společnosti – nový docházkový systém, nová elektronická spisová služba.
V roce 2010 byly sníženy finanční prostředky vynakládané na výuku jazyků zaměstnanců a v oblasti jazykového vzdělávání byl kladen vyšší důraz na samostudium.
Převážná část finančních prostředků vynaložených na vzdělávání byla vynaložena na odborný a profesní růst zaměstnanců a na účast zaměstnanců na seminářích spojených se změnou legislativy a norem.
V roce 2010 byl dokončen dvouletý vzdělávací program určený pro nové zaměstnance, kteří jednají se zákazníky, s cílem zkvalitnění služeb poskytovaných společností.

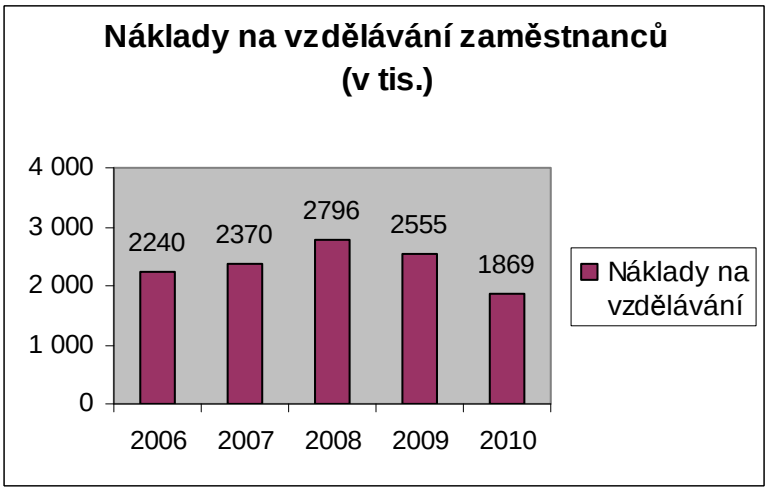

Dobrá komunikace a korektní spolupráce s odborovou organizací vyústila dne 11.1.2011 k uzavření roční kolektivní smlouvy pro další rok.
V roce 2010 poskytoval zaměstnavatel zaměstnancům řadu nepeněžních výhod, které byly stanoveny platnou Kolektivní smlouvou a interními směrnicemi společnosti.
V rámci politiky bezpečnosti práce společnost aktivně přistupovala k vyhledávání a odstraňování rizik při možném ohrožení zdraví a života zaměstnanců.

17. Základní ekonomické údaje

Účetní závěrka společnosti za rok 2010 je sestavena podle účetních předpisů platných v České republice. Údaje ve Výroční zprávě za minulá období jsou pro srovnatelnost uvedeny v souladu s těmito účetními předpisy.

Vývoj hmotných ukazatelů

		2008	2009	2010
voda vyrobená	tis.m^3	32 694	32 222	31 270
- voda podzemní	*tis.m^3*	*31 065*	*30 664*	*29 576*
- voda upravená	*tis.m^3*	*1 629*	*1 558*	*1 694*
voda převzatá	tis.m^3	0	0	0
voda předaná	tis.m^3	1 297	1 354	1 391
ztráty v síti	tis.m^3	5 528	5 736	5 009
ztráty v síti	%	17,61	18,58	16,76
voda dodaná	tis.m^3	25 868	25 133	24 871
- obyvatelstvo	*tis.m^3*	*16 741*	*16 628*	*16 496*
- ostatní odběratelé	*tis.m^3*	*9 127*	*8 504*	*8 375*
voda odkanalizovaná	tis.m^3	29 166	28 500	28 717
- obyvatelstvo	*tis.m^3*	*15 918*	*15 848*	*15 843*
- ostatní odběratelé	*tis.m^3*	*13 248*	*12 652*	*12 874*
počet pracovníků – přepočtený		549	553	551
počet obyvatel zásobených vodou		395 310	398 577	400 003
specifická spotřeba	l/obyvatele/den	115,7	114,3	113
počet vodovodních přípojek		48 603	49 150	49 566
délka vodovodní sítě bez přípojek	km	1 318	1 336	1 349
počet kanalizační přípojek		53 041	53 366	53 694
délka kanalizační sítě bez přípojek	km	1 136	1 149	1 159

Odbyt v zásobované oblasti je stabilní. Ztráty vody v síti dosahují velmi dobrých parametrů ve vztahu ke stáří a délce sítě.

Údaje o tržbách za vlastní výrobky a služby

Údaje v tis.Kč	2009	2010
Tržby za prodej vlastních výrobků a služeb celkem	**1 505 085**	**1 528 665**
vodné včetně vody předané	628 132	622 939
stočné včetně odpadní vody převzaté	806 142	819 022
ostatní provozní výnosy	34 834	29 794
- opravna vodoměrů	*10 211*	*10 097*
- inženýrská činnost	*10 606*	*8 334*
- vodovodní a kanalizační přípojky	*3 715*	*2 983*
Tržby z prodeje aktiv	5 599	3 689
Ostatní výnosy	9 625	13 339
- bonusy za produkce elektrické energie	*6 492*	*11 229*
Finanční výnosy	20 753	39 882
- kursové zisky	*15 714*	*36 928*

Tržby jsou realizovány v rámci České republiky, tržby za vodné a stočné v rámci zásobované oblasti a provozovaných měst a obcí.

Společnost v roce 2010 provozovala vodovody a kanalizace pro veřejnou potřebu měst Brna, Kuřimi, Modřic a Březové nad Svitavou, městyse Doubravník, obcí Nebovidy, Lelekovice, Moravany, Česká, Vranov, Měnín,

Moutnice, Želešice, Štěpánov nad Svratkou, Skorotice, Dolní Loučky, Vírského oblastního vodovodu, svazku měst, obcí a svazků obcí a soukromých vlastníků lokálních vodovodů a kanalizací. Klíčovou oblastí odbytu je Statutární město Brno, na jehož území je realizováno cca 94% tržeb za vodné a stočné.

Služby spojené s dodávkou vody pitné, odváděním a čištěním vody odpadní jsou prováděny jednak přímým poskytováním služeb konečným odběratelům (cca 98% obratu), jednak ostatním provozovatelům navazujících vodovodů a kanalizací pro veřejnou potřebu (cca 2% obratu).

Struktura nákladů

Údaje v tis.Kč	2009	2010
Náklady celkem	**1 400 056**	**1 403 943**
Nájem infrastruktury	418 224	425 114
Opravy a udržování	240 805	255 297
Odpisy majetku	139 354	147 560
Osobní náklady	247 055	255 836
Spotřeba materiálu	79 556	83 369
Surová a podzemní voda	69 082	68 461
Energie	73 032	62 836
Ostatní služby	74 406	71 987
- likvidace odpadu	*20 711*	*20 376*
Finanční náklady	36 253	17 822
- úroky	*29 025*	*14 942*
- kursové ztráty	*4 939*	*518*
Ostatní provozní náklady	22 289	15 661

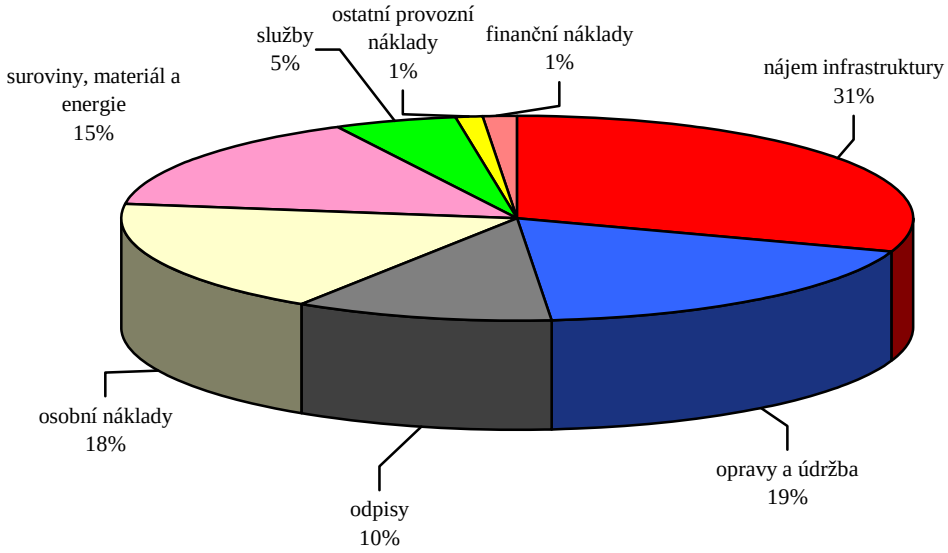

Výsledek hospodaření

Údaje v tis.Kč	2009	2010
Výnosy celkem	1 505 085	1 528 665
Náklady celkem	1 400 056	1 403 943
Hospodářský výsledek před zdaněním	105 029	124 722
Daň z příjmu včetně odložené daně	20 888	24 327
Hospodářský výsledek po zdanění	84 141	100 395

Základní ekonomické údaje včetně popisu a podrobnosti o struktuře nákladů a výnosů jsou uvedeny v Účetní závěrce, která je nedílnou součástí Výroční zprávy.

Počet akcií a dividenda

Údaje v tis.Kč		2009	2010
Výše základního kapitálu	tis.Kč	492 471	492 471
Počet akcií	ks	984 942	984 942
Nominální hodnota akcie	Kč	500	500
HV po zdanění připadající na 1 akcii	Kč	82	102
Výše dividendy na 1 akcii	Kč	45	34

Dividendová politika společnosti Brněnské vodárny a kanalizace, a.s. se řídí rozhodnutím valné hromady. V dalším období předpokládá společnost vytvoření podmínek pro stabilní dividendovou politiku.

Vývoj tarifů vodného a stočného (v klíčových zásobovaných městech a obcích)

	2006	2007	2008	2009	2010
Vodné včetně DPH	23,32	23,32	25,18	26,45	26,70
Stočné včetně DPH	26,66	26,66	28,79	30,22	30,50
Vodné a stočné celkem včetně DPH	49,98	49,98	53,97	56,67	57,20

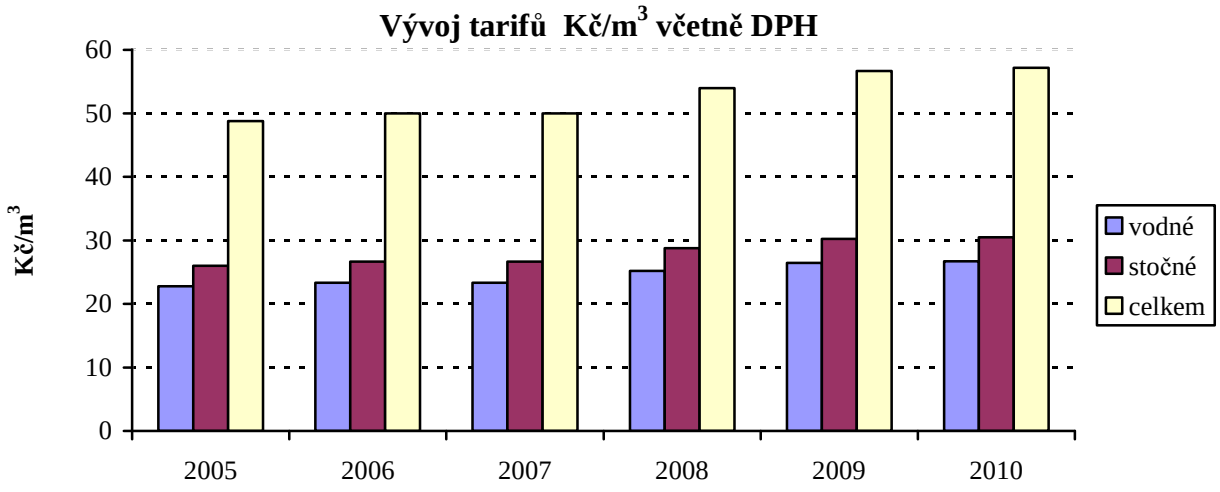

Vodné a stočné uplatněné v roce 2010 se ve srovnání s rokem 2009 zahrnuje změnu sazby DPH z 9% na 10%. Ceny byly projednány a schváleny s vlastníky infrastruktury. Tarify umožnily pokrýt potřebné náklady spojené s provozem a údržbou pronajaté vodohospodářské infrastruktury včetně plateb nájemného a splácení investičního úvěru. Cenová strategie je zaměřena na udržení tarifů v pásmu sociální únosnosti při současné tvorbě přiměřeného zisku.

Investice společnosti

Společnost v roce 2010 investovala celkem 55 mil.Kč. Investice byly hrazeny z vlastních zdrojů společnosti a byly směřovány zejména do obnovy vozového parku, specielních kanalizačních vozidel a kamerového systému a dále do obnovy a rozvoje ČOV Brno - Modřice.

V příštím období plánuje společnost investovat do obnovy a rozvoje provozního majetku potřebného k provádění předmětu činnosti v ročním objemu cca 40 – 60 mil.Kč ročně. Jako vlastník části Čistírny odpadních vod Brno -

Modřice bude společnost průběžně investovat do obnovy technologických zařízení čistírny po skončení fyzické životnosti. Společnost pokračuje v přípravě změny lokalizace společnosti s cílem optimalizovat počet a charakter využívaných lokalit. Společnost v roce 2010 neinvestovala do akcií a dluhopisů jiných emitentů.

Zdroje kapitálu

Podrobnosti o výši a struktuře zdrojů jsou uvedeny v Účetní závěrce, která je nedílnou součástí Výroční zprávy.

Společnost získala v roce 1999 úvěr od Evropské banky pro obnovu a rozvoj ve výši 47,5 mil.EUR k financování Projektu Modřice. K 31.12.2010 činí nesplacený zůstatek 21,6 mil. EUR. Úvěr je splatný v pololetních splátkách anuitního typu do září roku 2014. Úrok z úvěru je stanoven na základě aktuální mezibankovní úrokové míry v měně půjčky (EUR) zvýšené o marži 1,55 resp. 1,7%.

Stav úvěrů: (údaje v tis. Kč)

	K 31.12.2009	**K 31.12.2010**
Bankovní úvěry		
- krátkodobé	116 648	119 569
- dlouhodobé	571 103	421 214
Celkem	**687 751**	**540 783**

Úvěry jsou splatné následovně: (údaje v tis. Kč)

Splatné v roce 2011	119 569
Splatné v roce 2012	129 433
Splatné v roce 2013	140 111
Splatné v roce 2014	151 670
Celkem	**540 783**

Rizika spojená s úvěrem v cizí měně

Společnost používá k zajištění prostředků k plnění závazků z úvěrové smlouvy krátkodobé zajišťovací nástroje proti vzestupu měnového kursu a průběžně monitoruje situaci na trhu a předpokládaný budoucí vývoj s cílem optimalizace finančních toků do budoucna. Ve spolupráci s renomovanými bankami a poradenskými společnostmi společnost připravila a průběžně aktualizuje zajišťovací strategii.

Informace o předpokládané hospodářské a finanční situaci v následujícím účetním období

Společnost Brněnské vodárny a kanalizace, a.s. předpokládá pro rok 2011 stagnaci spotřeby v zásobované oblasti. Vodné a stočné pro rok 2011 vzrostlo ve srovnání s minulým obdobím o 5,2 %. Vodné je stanoveno ve většině zásobovaných lokalit ve výši 28,06 Kč/m^3, stočné 32,11 Kč/m^3 včetně 10 % DPH.

U výroby vody je očekáván mírný pokles oproti roku 2010, množství vody pitné dodané 24,8 mil.m^3 a vody odpadní odvedené 28,6 mil.m^3, množství vody předané jiným provozovatelům vodovodů pro veřejnou potřebu 1,4 mil.m^3.

V roce 2011 uhradí společnost vlastníkům infrastruktury nájemné ve výši 460 mil.Kč, předpokládaný objem oprav a údržby činí 240 mil.Kč.

Provozní výnosy jsou plánovány ve výši 1 560 mil.Kč, z toho vodné a stočné včetně vody předané 1 510 mil.Kč. Výsledek hospodaření za běžnou činnost před zdaněním je očekáván na úrovni 90 mil.Kč.

Společnost plánuje v roce 2011 realizaci investic ve výši 75 mil.Kč. Splátky úvěru na Projekt Modřice budou činit 120 mil.Kč.

Údaje o stávajících nebo plánovaných významných hmotných dlouhodobých aktivech, včetně popisu nemovitostí

- Čistírna odpadních vod Brno - Modřice, Chrlická 552, zapsána na LV č. 1389 pro k.ú. Modřice, Katastrální úřad pro Jihomoravský kraj, Katastrální pracoviště Brno-venkov a na LV č. 1502 pro k.ú. Chrlice,

Katastrální úřad pro Jihomoravský kraj, Katastrální pracoviště Brno-město. Způsob využití: správní budova, část provozního areálu čistírny odpadních vod
- Hády 1a, Brno, zapsána na LV č. 1825, k.ú. Maloměřice, Katastrální úřad pro Jihomoravský kraj, Katastrální pracoviště Brno-město. Způsob využití: provozní budova, garáže, dílny
- Podzimní ul., Brno, zapsána na LV č. 1825, pro k.ú. Maloměřice, Katastrální úřad pro Jihomoravský kraj, Katastrální pracoviště Brno-město. Způsob využití: ubytovna
- Úvoz 917/7a, Brno, zapsána na LV č. 683, pro k.ú. Staré Brno, Katastrální úřad pro Jihomoravský kraj, Katastrální pracoviště Brno-město. Způsob využití: provozní budova
- Karlov 2, Malá Morávka 793 36, zapsána na LV č. 146, pro k.ú. Malá Morávka, Katastrální úřad pro Moravskoslezský kraj, Katastrální pracoviště Bruntál. Způsob využití: rekreační zařízení
- Jedlová, Jedlová u Poličky, zapsána na LV č. 242, pro k.ú. Jedlová u Poličky, Katastrální úřad pro Pardubický kraj, Katastrální pracoviště Svitavy. Způsob využití: rekreační zařízení
- Jana Svobody 12, zapsána na LV č. 718, pro k.ú. Zábrdovice, Katastrální úřad pro Jihomoravský kraj, Katastrální pracoviště Brno-město. Způsob využití: opravna vodoměrů, sklady
- Rybníček 12, zapsána na LV č. 430, pro k.ú. Ponava, Katastrální úřad pro Jihomoravský kraj, Katastrální pracoviště Brno-město. Způsob využití: provozní budova, sklady do 30.6.2010.

Údaje o významných vlastních a pronajatých hmotných dlouhodobých aktivech
Společnost Brněnské vodárny a kanalizace, a.s. poskytuje služby prostřednictvím pronajaté vodohospodářské infrastruktury. Současně je společnost vlastníkem klíčové části Čistírny odpadních vod Brno - Modřice.
Podrobnosti o vlastním a pronajatém majetku jsou uvedeny v Příloze k účetní závěrce v kapitolách 4 a 15.
Pronajatý majetek obsahuje vodovodní a kanalizační řady, objekty, pozemky a technologie potřebné k jímání, úpravě a distribuci vody pitné a ke sběru a čištění vody odpadní.

Zástavy majetku
Na základě „Smlouvy o zřízení zástavního práva k nemovitostem“ a „Smlouvy o zřízení zástavního práva k movitým věcem“ uzavřených dne 2.5.2001 v souvislosti s realizací stavby „Intenzifikace a rozšíření ČOV Brno-Modřice“ má společnost zastavenou část nemovitého a movitého majetku. Podrobná specifikace zastaveného majetku je uvedena v Příloze k účetní závěrce za rok 2010.

Po 1.1.2004 se společnost stala vlastníkem nových nemovitostí vzniklých v rámci realizace projektu „Intenzifikace a rozšíření ČOV Brno-Modřice“. Jedná se o nemovitosti v areálu na adrese Chrlická 552, Modřice.

18. Náležitosti výroční zprávy podle zákona o účetnictví

a) informace o skutečnostech, které nastaly až po rozvahovém dni a jsou významné pro naplnění účelu výroční zprávy

Mezi datem roční účetní závěrky a vydáním výroční zprávy nenastaly žádné skutečnosti, které by ovlivnily předkládané finanční výsledky.

b) informace o předpokládaném vývoji činnosti účetní jednotky

Viz výše

c) informace o aktivitách v oblasti výzkumu a vývoje

Společnost nevyvíjí žádné aktivity v oblasti výzkumu a vývoje.

d) informace o aktivitách v oblasti ochrany životního prostředí a pracovněprávních vztazích

Ve vztahu k životnímu prostředí se činnost společnosti vyznačuje citlivým přístupem, respektujícím příslušné zákony, nařízení a řídící se poznatky moderní vědy.
Pracovněprávní vztahy – viz výše.

e) informace o tom, zda má účetní jednotka organizační složku v zahraničí

Účetní jednotka nemá organizační složku v zahraničí.

Výroční zpráva za rok 2010 společnosti Brněnské vodárny a kanalizace, a.s. je k dispozici na internetových stránkách společnosti www.bvk.cz, rubrika akcionářům.

V Brně dne 15.4.2011

MVDr.Vlastimil Žďárský
předseda představenstva

Brněnské vodárny a kanalizace, a.s.
Hybešova 254/16, 657 33 Brno
1.

19. Zpráva auditora

ERNST & YOUNG

ZPRÁVA NEZÁVISLÉHO AUDITORA

Akcionářům společnosti Brněnské vodárny a kanalizace, a.s.:

I. Ověřili jsme účetní závěrku společnosti Brněnské vodárny a kanalizace, a.s. (dále jen „společnost") k 31. 12. 2010 uvedenou v bodě 20, ke které jsme 5. ledna 2011 vydali výrok následujícího znění:

Ověřili jsme přiloženou účetní závěrku společnosti Brněnské vodárny a kanalizace, a.s., sestavenou k 31. prosinci 2010 za období od 1. ledna 2010 do 31. prosince 2010, tj. rozvahu, výkaz zisku a ztráty, přehled o peněžních tocích a přílohu, včetně popisu používaných významných účetních metod. Údaje o společnosti Brněnské vodárny a kanalizace, a.s., jsou uvedeny v bodě 1 přílohy této účetní závěrky.

Odpovědnost statutárního orgánu účetní jednotky za účetní závěrku

Statutární orgán je odpovědný za sestavení účetní závěrky a za věrné zobrazení skutečností v ní v souladu s účetními předpisy platnými v České republice a za takový vnitřní kontrolní systém, který považuje za nezbytný pro sestavení účetní závěrky tak, aby neobsahovala významné (materiální) nesprávnosti způsobené podvodem nebo chybou.

Odpovědnost auditora

Naším úkolem je vydat na základě provedeného auditu výrok k této účetní závěrce. Audit jsme provedli v souladu se zákonem o auditorech, Mezinárodními auditorskými standardy a souvisejícími aplikačními doložkami Komory auditorů České republiky. V souladu s těmito předpisy jsme povinni dodržovat etické normy a naplánovat a provést audit tak, abychom získali přiměřenou jistotu, že účetní závěrka neobsahuje významné nesprávnosti.

Audit zahrnuje provedení auditorských postupů, jejichž cílem je získat důkazní informace o částkách a skutečnostech uvedených v účetní závěrce. Výběr auditorských postupů závisí na úsudku auditora, včetně toho, jak auditor posoudí rizika, že účetní závěrka obsahuje významné nesprávnosti způsobené podvodem nebo chybou. Při posuzování těchto rizik auditor přihlédne k vnitřním kontrolám, které jsou relevantní pro sestavení účetní závěrky a věrné zobrazení skutečností v ní. Cílem posouzení vnitřních kontrol je navrhnout vhodné auditorské postupy, nikoli vyjádřit se k účinnosti vnitřních kontrol. Audit zahrnuje též posouzení vhodnosti použitých účetních metod, přiměřenosti účetních odhadů provedených vedením společnosti i posouzení celkové prezentace účetní závěrky.

Domníváme se, že získané důkazní informace jsou dostatečné a vhodné a jsou přiměřeným základem pro vyjádření výroku auditora.

Výrok auditora

Podle našeho názoru účetní závěrka ve všech významných souvislostech věrně a poctivě zobrazuje aktiva, pasiva a finanční situaci společnosti Brněnské vodárny a kanalizace, a.s., k 31. prosinci 2010 a výsledky jejího hospodaření a peněžní toky za období od 1. ledna 2010 do 31. prosince 2010 v souladu s účetními předpisy platnými v České republice.

ERNST & YOUNG

II. Ověřili jsme též soulad výroční zprávy s výše uvedenou účetní závěrkou. Za správnost výroční zprávy je zodpovědný statutární orgán. Naším úkolem je vydat na základě provedeného ověření stanovisko o souladu výroční zprávy s účetní závěrkou.

Ověření jsme provedli v souladu s Mezinárodními auditorskými standardy a souvisejícími aplikačními doložkami Komory auditorů České republiky. Tyto standardy vyžadují, aby auditor naplánoval a provedl ověření tak, aby získal přiměřenou jistotu, že informace obsažené ve výroční zprávě, které popisují skutečnosti, jež jsou též předmětem zobrazení v účetní závěrce, jsou ve všech významných souvislostech v souladu s příslušnou účetní závěrkou. Účetní informace obsažené ve výroční zprávě v bodě 20 jsme sesouhlasili s informacemi uvedenými v účetní závěrce k 31. prosinci 2010. Jiné než účetní informace získané z účetní závěrky a z účetních knih společnosti jsme neověřovali. Jsme přesvědčeni, že provedené ověření poskytuje přiměřený podklad pro vyjádření výroku auditora.

Podle našeho názoru jsou účetní informace uvedené ve výroční zprávě ve všech významných souvislostech v souladu s výše uvedenou účetní závěrkou.

III. Prověřili jsme dále věcnou správnost údajů uvedených ve zprávě o vztazích mezi propojenými osobami společnosti Brněnské vodárny a kanalizace, a.s., k 31. prosinci 2010 uvedené ve výroční zprávě v bodě 21. Za sestavení a věcnou správnost této zprávy o vztazích je zodpovědný statutární orgán společnosti Brněnské vodárny a kanalizace, a.s. Naším úkolem je vydat na základě provedené prověrky stanovisko k této zprávě o vztazích.

Prověrku jsme provedli v souladu s Mezinárodním standardem pro prověrky a souvisejícím auditorským standardem č. 56 Komory auditorů České republiky. Tyto standardy vyžadují, abychom plánovali a provedli prověrku s cílem získat střední míru jistoty, že zpráva o vztazích neobsahuje významné nesprávnosti. Prověrka je omezena především na dotazování pracovníků společnosti a na analytické postupy a výběrovým způsobem provedené prověření věcné správnosti údajů. Proto prověrka poskytuje nižší stupeň jistoty než audit. Audit zprávy o vztazích jsme neprováděli, a proto nevyjadřujeme výrok auditora.

Na základě naší prověrky jsme nezjistili žádné významné věcné nesprávnosti údajů uvedených ve zprávě o vztazích mezi propojenými osobami společnosti Brněnské vodárny a kanalizace, a.s., k 31. prosinci 2010.

Ernst & Young

Ernst & Young Audit, s.r.o.
osvědčení č. 401
zastoupený partnerem

Josef Pivoňka
auditor, osvědčení č. 1963

20. dubna 2011
Praha, Česká republika

A member firm of Ernst & Young Global Limited
Ernst & Young Audit, s.r.o. with its registered office at Karlovo náměstí 10, 120 00 Prague 2,
has been incorporated in the Commercial Register administered by the Municipal Court
in Prague, Section C, entry no. 88504, under Identification No. 26704153.

20. Účetní závěrka sestavená v souladu s účetními předpisy platnými v České republice za rok končící 31.prosince 2010

Brněnské vodárny a kanalizace, a.s.

Účetní závěrka a zpráva auditora k 31. prosinci 2010

ERNST & YOUNG

ZPRÁVA NEZÁVISLÉHO AUDITORA

Představenstvu společnosti Brněnské vodárny a kanalizace, a. s.:

Ověřili jsme přiloženou účetní závěrku společnosti Brněnské vodárny a kanalizace, a.s., sestavenou k 31. prosinci 2010 za období od 1. ledna 2010 do 31. prosince 2010, tj. rozvahu, výkaz zisku a ztráty, přehled o peněžních tocích a přílohu, včetně popisu používaných významných účetních metod. Údaje o společnosti Brněnské vodárny a kanalizace, a.s., jsou uvedeny v bodě 1 přílohy této účetní závěrky.

Odpovědnost statutárního orgánu účetní jednotky za účetní závěrku

Statutární orgán je odpovědný za sestavení účetní závěrky a za věrné zobrazení skutečností v ní v souladu s mezinárodními standardy účetního výkaznictví a za takový vnitřní kontrolní systém, který považuje za nezbytný pro sestavení účetní závěrky tak, aby neobsahovala významné (materiální) nesprávnosti způsobené podvodem nebo chybou.

Odpovědnost auditora

Naším úkolem je vydat na základě provedeného auditu výrok k této účetní závěrce. Audit jsme provedli v souladu se zákonem o auditorech, Mezinárodními auditorskými standardy a souvisejícími aplikačními doložkami Komory auditorů České republiky. V souladu s těmito předpisy jsme povinni dodržovat etické normy a naplánovat a provést audit tak, abychom získali přiměřenou jistotu, že účetní závěrka neobsahuje významné nesprávnosti.

Audit zahrnuje provedení auditorských postupů, jejichž cílem je získat důkazní informace o částkách a skutečnostech uvedených v účetní závěrce. Výběr auditorských postupů závisí na úsudku auditora, včetně toho, jak auditor posoudí rizika, že účetní závěrka obsahuje významné nesprávnosti způsobené podvodem nebo chybou. Při posuzování těchto rizik auditor přihlédne k vnitřním kontrolám, které jsou relevantní pro sestavení účetní závěrky a věrné zobrazení skutečností v ní. Cílem posouzení vnitřních kontrol je navrhnout vhodné auditorské postupy, nikoli vyjádřit se k účinnosti vnitřních kontrol. Audit zahrnuje též posouzení vhodnosti použitých účetních metod, přiměřenosti účetních odhadů provedených vedením společnosti i posouzení celkové prezentace účetní závěrky.

Domníváme se, že získané důkazní informace jsou dostatečné a vhodné a jsou přiměřeným základem pro vyjádření výroku auditora.

ERNST & YOUNG

Výrok auditora

Podle našeho názoru účetní závěrka ve všech významných souvislostech věrně a poctivě zobrazuje aktiva, pasiva a finanční situaci společnosti Brněnské vodárny a kanalizace, a.s., k 31. prosinci 2010 a výsledky jejího hospodaření a peněžní toky za období od 1. ledna 2010 do 31. prosince 2010 v souladu s účetními předpisy platnými v České republice.

Ernst & Young Audit, s.r.o.
osvědčení č. 401
zastoupený partnerem

Josef Pivoňka
auditor, osvědčení č. 1963

5. ledna 2011
Praha, Česká republika

A member firm of Ernst & Young Global Limited
Ernst & Young Audit, s.r.o. with its registered office at Karlovo náměstí 10, 120 00 Prague 2,
has been incorporated in the Commercial Register administered by the Municipal Court
in Prague, Section C, entry no. 88504, under identification No. 26704153.

Brněnské vodárny a kanalizace, a.s. k 31.12.2010

Statutární formuláře českých finančních výkazů v tis. Kč

ROZVAHA V PLNÉM ROZSAHU

			Běžné účetní období			Minulé úč. období 2009
			Brutto	Korekce	Netto	Netto
		AKTIVA CELKEM	3 690 689	-1 082 916	2 607 773	2 649 999
A.		**POHLEDÁVKY ZA UPSANÝ ZÁKLADNÍ KAPITÁL**				
B.		**DLOUHODOBÝ MAJETEK**	2 835 918	-1 071 893	1 764 025	1 858 147
B. I.		Dlouhodobý nehmotný majetek	78 975	-75 734	3 241	2 171
B. I.	1	Zřizovací výdaje				
	2	Nehmotné výsledky výzkumu a vývoje				
	3	Software	54 299	-52 789	1 510	1 871
	4	Ocenitelná práva				
	5	Goodwill				
	6	Jiný dlouhodobý nehmotný majetek	22 945	-22 945	0	
	7	Nedokončený dlouhodobý nehmotný majetek	1 731		1 731	300
	8	Poskytnuté zálohy na dlouhodobý nehmotný majetek				
B. II.		Dlouhodobý hmotný majetek	2 743 804	-996 159	1 747 645	1 843 630
B. II.	1	Pozemky	31 044		31 044	31 044
	2	Stavby	1 220 237	-214 787	1 005 450	1 029 110
	3	Samostatné movité věci a soubory movitých věcí	1 479 476	-781 372	698 104	771 225
	4	Pěstitelské celky trvalých porostů				
	5	Dospělá zvířata a jejich skupiny				
	6	Jiný dlouhodobý hmotný majetek	1 020		1 020	1 020
	7	Nedokončený dlouhodobý hmotný majetek	11 879		11 879	10 323
	8	Poskytnuté zálohy na dlouhodobý hmotný majetek	148		148	908
	9	Oceňovací rozdíl k nabytému majetku				
B. III.		Dlouhodobý finanční majetek	13 139	0	13 139	12 346
B. III.	1	Podíly v ovládaných a řízených osobách				
	2	Podíly v účetních jednotkách pod podstatným vlivem				
	3	Ostatní dlouhodobé cenné papíry a podíly	13 139		13 139	12 346
	4	Půjčky a úvěry - ovládající a řídící osoba, podstatný vliv				
	5	Jiný dlouhodobý finanční majetek				
	6	Pořizovaný dlouhodobý finanční majetek				
	7	Poskytnuté zálohy na dlouhodobý finanční majetek				
C.		**OBĚŽNÁ AKTIVA**	819 771	-11 023	808 748	758 953
C. I.		Zásoby	16 244	-530	15 714	12 673
C. I.	1	Materiál	16 244	-530	15 714	12 673
	2	Nedokončená výroba a polotovary				
	3	Výrobky				
	4	Mladá a ostatní zvířata a jejich skupiny				
	5	Zboží				
	6	Poskytnuté zálohy na zásoby				
C. II.		Dlouhodobé pohledávky	0	0	0	0
C. II.	1	Pohledávky z obchodních vztahů				
	2	Pohledávky - ovládající a řídící osoba				
	3	Pohledávky - podstatný vliv				
	4	Pohledávky za společníky, členy družstva a za účastníky sdružení				
	5	Dlouhodobé poskytnuté zálohy			0	
	6	Dohadné účty aktivní (nevyfakturované výnosy)				
	7	Jiné pohledávky				
	8	Odložená daňová pohledávka				

Brněnské vodárny a kanalizace, a.s. k 31.12.2010

Statutární formuláře českých finančních výkazů v tis. Kč

ROZVAHA V PLNÉM ROZSAHU

			Běžné účetní období			Minulé úč. období 2009
			Brutto	Korekce	Netto	Netto
C. III.		Krátkodobé pohledávky	406 741	-10 493	396 248	379 349
C. III.	1	Pohledávky z obchodních vztahů	109 199	-10 493	98 706	116 177
	2	Pohledávky - ovládající a řídící osoba				
	3	Pohledávky - podstatný vliv				
	4	Pohledávky za společníky, členy družstva a za účastníky sdružení				
	5	Sociální zabezpečení a zdravotní pojištění				
	6	Stát - daňové pohledávky	16 701		16 701	16 088
	7	Krátkodobé poskytnuté zálohy	21 343		21 343	37 108
	8	Dohadné účty aktivní (nevyfakturované výnosy)	259 249		259 249	209 413
	9	Jiné pohledávky	249		249	563
C. IV.		Krátkodobý finanční majetek	396 786	0	396 786	366 931
C. IV.	1	Peníze	351		351	305
	2	Účty v bankách	96 435		96 435	86 626
	3	Krátkodobé cenné papíry a podíly	300 000		300 000	280 000
	4	Pořizovaný krátkodobý finanční majetek				
D.		**OSTATNÍ AKTIVA - PŘECHODNÉ ÚČTY AKTIV**	**35 000**	**0**	**35 000**	**32 899**
D. I.		Časové rozlišení	35 000	0	35 000	32 899
D. I.	1	Náklady příštích období	2 914		2 914	2 477
	2	Komplexní náklady příštích období				
	3	Příjmy příštích období	32 086		32 086	30 422

Brněnské vodárny a kanalizace, a.s. k 31.12.2010

Statutární formuláře českých finančních výkazů v tis. Kč

ROZVAHA V PLNÉM ROZSAHU

			Stav v běžném účetním období	Stav v minulém účetním období 2009
		PASIVA CELKEM	**2 607 773**	**2 649 999**
A.		**VLASTNÍ KAPITÁL**	**1 720 634**	**1 654 770**
A.	I.	Základní kapitál	492 471	492 471
A.	I. 1	Základní kapitál	492 471	492 471
	2	Vlastní akcie a vlastní obchodní podíly (-)		
	3	Změny základního kapitálu		
A.	II.	Kapitálové fondy	5 374	4 732
A	II. 1	Emisní ážio		
	2	Ostatní kapitálové fondy	1 110	1 110
	3	Oceňovací rozdíly z přecenění majetku a závazků	4 264	3 622
	4	Oceňovací rozdíly z přecenění při přeměnách		
A	III.	Rezervní fondy a ostatní fondy ze zisku	86 622	82 207
A	III. 1	Zákonný rezervní fond	84 692	80 392
	2	Statutární a ostatní fondy	1 930	1 815
A.	IV.	Výsledek hospodaření minulých let	1 035 772	991 219
	IV. 1	Nerozdělený zisk minulých let	1 035 772	991 219
	2	Neuhrazená ztráta minulých let		
A.	V.	Výsledek hospodaření běžného účetního období (+ / -)	100 395	84 141
B.		**CIZÍ ZDROJE**	**886 286**	**995 067**
B.	I.	Rezervy	90	3 539
B.	I. 1	Rezervy podle zvláštních právních předpisů		
	2	Rezerva na důchody a podobné závazky		
	3	Rezerva na daň z příjmů		
	4	Ostatní rezervy	90	3 539
B.	II.	Dlouhodobé závazky	87 852	87 628
B.	II. 1	Závazky z obchodních vztahů		
	2	Závazky - ovládající a řídící osoba		
	3	Závazky - podstatný vliv		
	4	Závazky ke společníkům, členům družstva a k účastníkům sdružení		
	5	Přijaté zálohy		
	6	Vydané dluhopisy		
	7	Směnky k úhradě		
	8	Dohadné účty pasivní (nevyfakturované dodávky)		
	9	Jiné závazky		
	10	Odložený daňový závazek	87 852	87 628
B.	III.	Krátkodobé závazky	257 561	216 149
B.	III. 1	Závazky z obchodních vztahů	54 237	42 063
	2	Závazky - ovládající a řídící osoba		
	3	Závazky - podstatný vliv		
	4	Závazky ke společníkům, členům družstva a k účastníkům sdružení	486	428
	5	Závazky k zaměstnancům	12 642	12 793
	6	Závazky ze sociálního zabezpečení a zdravotního pojištění	6 837	7 057
	7	Stát - daňové závazky a dotace	20 637	12 523
	8	Přijaté zálohy	135 729	107 726
	9	Vydané dluhopisy		
	10	Dohadné účty pasivní (nevyfakturované dodávky)	26 993	33 559
	11	Jiné závazky		
B.	IV.	Bankovní úvěry a výpomoci	540 783	687 751
B.	IV. 1	Bankovní úvěry dlouhodobé	421 214	571 103
	2	Krátkodobé bankovní úvěry	119 569	116 648
	3	Krátkodobé finanční výpomoci		
C.		**OSTATNÍ PASIVA - PŘECHODNÉ ÚČTY PASIV**	**853**	**162**
C.	I.	Časové rozlišení	853	162
C.	I. 1	Výdaje příštích období	853	162
	2	Výnosy příštích období		

Sestaveno dne:	Podpis statutárního orgánu:	Osoba odpovědná za účetnictví:	Osoba odpovědná za účetní závěrku:
5.1.2011	MVDr. Vlastimil Žďárský	Ing. Zdeněk Herman	Marcela Kedrová

Výkaz zisku a ztráty a příloha je nedílnou součástí účetní závěrky.

Brněnské vodárny a kanalizace, a.s. k 31.12.2010

Statutární formuláře českých finančních výkazů v tis. Kč

VÝKAZ ZISKU A ZTRÁTY V PLNÉM ROZSAHU

			Stav v běžném účetním období	Stav v minulém účetním období 2009
I.	1	Tržby za prodej zboží		
A.	2	Náklady vynaložené na prodané zboží		
+		**Obchodní marže**	0	0
II.		Výkony	1 471 755	1 469 108
II.	1	Tržby za prodej vlastních výrobků a služeb	1 471 711	1 468 999
	2	Změna stavu zásob vlastní činnosti		
	3	Aktivace	44	109
B.		Výkonová spotřeba	967 060	955 105
B.	1	Spotřeba materiálu a energie	214 666	221 670
B.	2	Služby	752 394	733 435
+		**Přidaná hodnota**	504 695	514 003
C.		Osobní náklady	255 836	247 055
C.	1	Mzdové náklady	183 456	177 735
C.	2	Odměny členům orgánů společnosti a družstva	1 286	1 312
C.	3	Náklady na sociální zabezpečení a zdravotní pojištění	69 489	66 048
C.	4	Sociální náklady	1 605	1 960
D.		Daně a poplatky	1 348	1 494
E.		Odpisy dlouhodobého nehmotného a hmotného majetku	147 560	139 354
III.		Tržby z prodeje dlouhodobého majetku a materiálu	3 689	5 599
III.	1	Tržby z prodeje dlouhodobého majetku	547	892
	2	Tržby z prodeje materiálu	3 142	4 707
F.		Zůstatková cena prodaného dlouhodobého majetku a materiálu	3 035	4 394
F.	1	Zůstatková cena prodaného dlouhodobého majetku	979	1 005
F.	2	Prodaný materiál	2 056	3 389
G.	1	Změna stavu rezerv a opravných položek v provozní oblasti a komplexních nákladů příštích období	-6 058	1 088
IV.	2	Ostatní provozní výnosy	13 339	9 625
H.	1	Ostatní provozní náklady	17 340	15 313
V.	2	Převod provozních výnosů		
I.	1	Převod provozních nákladů		
*		**Provozní výsledek hospodaření**	102 662	120 529
VI.	1	Tržby z prodeje cenných papírů a podílů		
J.	1	Prodané cenné papíry a podíly		
VII.		Výnosy z dlouhodobého finančního majetku	0	0
VII.	1	Výnosy z podílů v ovládaných a řízených osobách a v účetních jednotkách pod podstatným vlivem		
	2	Výnosy z ostatních dlouhodobých cenných papírů a podílů		
	3	Výnosy z ostatního dlouhodobého finančního majetku		
VIII.	1	Výnosy z krátkodobého finančního majetku		
K.	2	Náklady z finančního majetku		
IX.	1	Výnosy z přecenění cenných papírů a derivátů		
L.	2	Náklady z přecenění cenných papírů a derivátů		
M.	1	Změna stavu rezerv a opravných položek ve finanční oblasti		
X.	1	Výnosové úroky	2 954	5 039
N.	2	Nákladové úroky	14 942	29 025
XI.	1	Ostatní finanční výnosy	36 928	15 714
O.	2	Ostatní finanční náklady	2 880	7 228
XII.	1	Převod finančních výnosů		
P.	2	Převod finančních nákladů		
*		**Finanční výsledek hospodaření**	22 060	-15 500

Rozvaha a příloha je nedílnou součástí účetní závěrky.

Brněnské vodárny a kanalizace, a.s. k 31.12.2010

Statutární formuláře českých finančních výkazů v tis. Kč

VÝKAZ ZISKU A ZTRÁTY V PLNÉM ROZSAHU

			Stav v běžném účetním období	Stav v minulém účetním období 2009
Q.		Daň z příjmů za běžnou činnost	24 327	20 888
Q.	1	- splatná	24 254	10 576
Q.	2	- odložená	73	10 312
**		**Výsledek hospodaření za běžnou činnost**	100 395	84 141
XIII.	1	Mimořádné výnosy		
R.	2	Mimořádné náklady		
S.	1	Daň z příjmů z mimořádné činnosti	0	0
S.	1	- splatná		
S.	2	- odložená		
*		**Mimořádný výsledek hospodaření**	0	0
	1	Převod podílu na výsledku hospodaření společníkům (+/-)		
***		**Výsledek hospodaření za účetní období (+/-)**	100 395	84 141
****		**Výsledek hospodaření před zdaněním**	124 722	105 029

Sestaveno dne:	Podpis statutárního orgánu:	Osoba odpovědná za účetnictví:	Osoba odpovědná za účetní závěrku:
5.1.2011	MVDr. Vlastimil Žďárský	Ing. Zdeněk Herman	Marcela Kedrová

Rozvaha a příloha je nedílnou součástí účetní závěrky.

1. POPIS SPOLEČNOSTI

Brněnské vodárny a kanalizace, a.s. (dále jen „společnost") je česká právnická osoba, která vznikla dne 1. 5. 1992 zápisem do Obchodního rejstříku u Krajského soudu Brno, oddíl B, vložka 783 dne 30. 4. 1992 na podkladě zakládací listiny ze dne 29. 4. 1992 a sídlí v Brně, Hybešova 254/16, Česká republika, identifikační číslo 46347275.

Hlavním předmětem činnosti společnosti je:
- výroba a dodávky vody,
- provozování najatých vodovodů a kanalizací pro veřejnou potřebu,
- odvádění odpadních a dešťových vod kanalizacemi pro veřejnou potřebu, jejich čištění a likvidace kalů.

V roce 2010 byly provedeny v obchodním rejstříku změny, které vyplývaly ze skutečností schválených valnou hromadou konanou 21. 5. 2010 a ze změn v představenstvu a dozorčí radě společnosti.

Fyzické a právnické osoby podílející se na základním kapitálu společnosti a výše jejich podílu:

Statutární město Brno	51%
SUEZ Environnement	46%
Ostatní akcionáři	3%
Celkem	100%

Společnost je součástí konsolidačního celku skupiny SUEZ ENVIRONNEMENT S.A.

Členové statutárních orgánů k 31. prosinci 2010:

	Představenstvo
Předseda:	MVDr. Vlastimil Žďárský
Místopředseda:	JUDr. Jiří Oliva
Člen:	JUDr. Pavel Blažek, Ph.D.
Člen:	Ludvík Kadlec
Člen:	Ing. Petr Konečný, MBA
Člen:	Fabrice Rossignol, MBA
Člen:	Pierre Etienne Segre

	Dozorčí rada
Předseda:	JUDr. Michal Chládek
Místopředseda:	Naděžda Křemečková
Člen:	Ing. Radim Jirout
Člen:	PhDr. Pavel Kavka
Člen	JUDr. Zdeňka Vondráčková
Člen:	Ing. Roman Palatin

V průběhu roku 2010 došlo ke změnám v představenstvu společnosti. Ve funkci místopředsedy představenstva skončil Ing. Miroslav Nováček a novým místopředsedou představenstva byl 12. 3. 2010 zvolen JUDr. Jiří Oliva. Valná hromada dne 21. 5. 2010 zvolila za člena představenstva PhDr. Jiřinu Belcredi. Dnem 26. 11. 2010 skončil výkon funkce člena představenstva Ing. Davida Bartůška a členky představenstva PhDr. Jiřina Belcredi. Dne 26. 11. 2010 byl kooptován do představenstva JUDr. Pavel Blažek Ph.D. a pan Ludvík Kadlec.

V průběhu roku 2010 došlo ke změně v dozorčí radě společnosti. Ve funkci člena a předsedy dozorčí rady skončil 26. 11. 2010 JUDr. Pavel Blažek Ph.D. S účinností od 3. 12. 2010 se stal členem a současně předsedou dozorčí rady společnosti JUDr. Michal Chládek.

Společnost je organizačně rozdělena na šest sekcí řízených řediteli. Ředitelé sekcí tvoří výkonné vedení společnosti, v čele s generálním ředitelem.

Sekce vodárenská	výroba a rozvod vody, činnost dispečinku, opravy poruch, výstavba a opravy vodovodních přípojek, vytyčování sítí;
Sekce kanalizační	odkanalizování a čištění odpadních vod, likvidace kalů, opravy a údržba kanalizační sítě a přípojek, prohlídky kanalizací TV kamerou;
Sekce technická	stavební činnost, inženýrská činnost, vodohospodářský rozvoj, laboratoře, informační systémy;
Sekce zákaznických služeb a komunikace	opravy měřidel, nákladní a osobní doprava, vodoinstalatérství, správa budov, rekreační zařízení, MTZ, zákaznické služby, smluvní vztahy;
Sekce ekonomická	ekonomické a mzdové agendy, oddělení řízení pohledávek;
Ředitelství	personální agendy, právní služby, bezpečnost práce, referát energetiky, oddělení kontroly, styk s veřejností.

2. ZÁKLADNÍ VÝCHODISKA PRO VYPRACOVÁNÍ ÚČETNÍ ZÁVĚRKY

Účetnictví společnosti je vedeno a účetní závěrka byla sestavena v souladu se zákonem č. 563/1991 Sb., o účetnictví, vyhláškou č. 500/2002 Sb., kterou se provádějí některá ustanovení zákona č. 563/1991 Sb., o účetnictví, ve znění pozdějších předpisů, pro účetní jednotky, které jsou podnikateli účtujícími v soustavě podvojného účetnictví, ve znění vyhlášky č. 472/2003 Sb. a Českými účetními standardy pro podnikatele.

3. OBECNÉ ÚČETNÍ ZÁSADY

Účetnictví respektuje obecné účetní zásady, především zásadu o oceňování majetku historickými cenami s výjimkou realizovatelných finančních aktiv, zásadu účtování ve věcné a časové souvislosti, zásadu opatrnosti a předpoklad o schopnosti účetní jednotky pokračovat ve svých aktivitách.

Údaje v této účetní závěrce jsou vyjádřeny v tisících korunách českých (Kč).

a) Dlouhodobý nehmotný majetek

Dlouhodobým nehmotným majetkem se rozumí majetek, jehož doba použitelnosti je delší než jeden rok a jehož ocenění je vyšší než 60 tis. Kč v jednotlivém případě.

Dlouhodobý nehmotný majetek se oceňuje a vykazuje v pořizovacích cenách, včetně souvisejících nákladů na pořízení.

Technické zhodnocení, pokud převýšilo u jednotlivého majetku v úhrnu za zdaňovací období částku 40 tis. Kč, zvyšuje pořizovací cenu dlouhodobého nehmotného majetku.

Dlouhodobý nehmotný majetek nad 60 tis. Kč v roce 2010 a 2009 je odepisován do nákladů na základě předpokládané doby životnosti příslušného majetku následujícím způsobem:

	Počet let
Software	4
Jiný dlouhodobý nehmotný majetek	4

b) Dlouhodobý hmotný majetek

Dlouhodobým hmotným majetkem se rozumí majetek, jehož doba použitelnosti je delší než jeden rok a jehož ocenění je vyšší než 40 tis. Kč v jednotlivém případě.

Dlouhodobý hmotný majetek pořízený nákupem je evidován v pořizovacích cenách, které zahrnují cenu pořízení, náklady na dopravu, clo a další náklady s pořízením související.

Dlouhodobý hmotný majetek vyrobený ve společnosti se oceňuje vlastními náklady, které zahrnují přímé materiálové a mzdové náklady a výrobní režijní náklady. Úroky a další finanční výdaje související s pořízením se zahrnují do jeho ocenění.

Technické zhodnocení, pokud převýšilo u jednotlivého majetku v úhrnu za zdaňovací období částku 40 tis. Kč, zvyšuje pořizovací cenu dlouhodobého hmotného majetku.

Opravy a údržba se účtují do nákladů.

Odpisování

Dlouhodobý hmotný majetek nad 40 tis. Kč v roce 2010 a 2009 se odepisuje po dobu ekonomické životnosti. Společnost začíná odepisovat majetek v měsíci následujícím po zařazení dlouhodobého majetku do používání. Odpisy jsou vypočteny na základě pořizovací ceny a předpokládané doby životnosti příslušného majetku lineární metodou následujícím způsobem:

	Počet let
Stavby	30-45
Stroje, přístroje a zařízení	4-25
Dopravní prostředky	5-10
Inventář	6-10

c) Finanční majetek

Krátkodobý finanční majetek tvoří ceniny, peníze v hotovosti a dlužné cenné papíry se splatností do 1 roku držené do splatnosti na bankovních účtech. Peněžní prostředky v cizí měně se přepočítávají na české koruny kurzem platným k rozvahovému dni (ČNB).

Dlouhodobý finanční majetek tvoří realizovatelné cenné papíry a podíly. Realizovatelné cenné papíry a podíly jsou cenné papíry a podíly, které nejsou cenným papírem k obchodování, cenným papírem drženým do splatnosti ani majetkovou účastí.

Podíly a cenné papíry se oceňují pořizovacími cenami, které zahrnují cenu pořízení a přímé náklady s pořízením související, např. poplatky a provize makléřům a burzám.

K 31. 12. se realizovatelné cenné papíry a podíly přeceňují reálnou hodnotou. Změna reálné hodnoty se účtuje do vlastního kapitálu jako oceňovací rozdíly z přecenění majetku a představuje tržní hodnotu, která je vyhlášena na tuzemské či zahraniční burze, případně ocenění kvalifikovaným odhadem nebo posudkem znalce, není-li tržní hodnota k dispozici.

d) Zásoby

Nakupované zásoby jsou oceněny pořizovacími cenami s použitím metody váženého aritmetického průměru. Pořizovací cena zásob zahrnuje náklady na jejich pořízení včetně nákladů s pořízením souvisejících (náklady na přepravu, clo, provize atd.). Z vnitropodnikových služeb souvisejících s pořizováním zásob nákupem a se zpracováním zásob se do pořizovací ceny aktivuje pouze přepravné.

Společnost snižuje hodnotu zásob prostřednictvím opravné položky tvořené ve výši 100 % z konečného stavu nepotřebných zásob bez pohybu více než 1 rok.

e) Pohledávky

Pohledávky se oceňují jmenovitou hodnotou. Ocenění pochybných pohledávek se snižuje pomocí opravných položek na vrub nákladů na jejich realizační hodnotu.

f) Vlastní kapitál

Základní kapitál společnosti se vykazuje ve výši zapsané v obchodním rejstříku u Krajského soudu v Brně.

Podle obchodního zákoníku společnost vytváří rezervní fond ze zisku vykázaného podle českých účetních předpisů nebo z příplatků společníků nad hodnotu vkladů.

Akciová společnost je povinna vytvořit rezervní fond v roce, kdy poprvé dosáhne zisku, ve výši 20 % čistého zisku, ne však více než 10 % základního kapitálu. V dalších letech vytváří rezervní fond ve výši 5 % z čistého zisku až do výše 20 % základního kapitálu. Takto vytvořené zdroje se mohou použít jen k úhradě ztráty.

g) Cizí zdroje

Společnost vytváří zákonné rezervy ve smyslu zákona o rezervách a rezervy na ztráty a rizika v případech, kdy lze s vysokou mírou pravděpodobnosti stanovit titul, výši a termín plnění při dodržení věcné a časové souvislosti.

Dlouhodobé i krátkodobé závazky se vykazují ve jmenovitých hodnotách.

Dlouhodobé i krátkodobé úvěry se vykazují ve jmenovité hodnotě. Za krátkodobý úvěr se považuje i část dlouhodobých úvěrů, která je splatná do jednoho roku od rozvahového dne.

h) Devizové operace

Účetní operace v cizích měnách prováděné během roku jsou účtovány kurzem České národní banky ke dni uskutečnění účetního případu.

Finanční majetek, aktiva a závazky v cizí měně jsou k datu účetní závěrky přepočteny dle platného kurzu vyhlášeného Českou národní bankou k tomuto datu.

Realizované i nerealizované kurzové zisky a ztráty se účtují do výnosů nebo nákladů běžného roku.

i) Účtování výnosů a nákladů

Výnosy a náklady se účtují časově rozlišené, tj. do období, s nímž věcně i časově souvisejí.

Tržby za vodné a stočné jsou účtovány v okamžiku, kdy dojde k dodání vody a odvedení odpadních vod. Celkové tržby za vodné a stočné jsou tvořeny fakturací provedenou na základě odečtu vodoměru v měsíčních až ročních cyklech a změnou stavu nevyfakturovaných dodávek vody a odvedených odpadních vod.

Změna stavu nevyfakturovaného vodného a stočného je stanovována měsíčně a vychází z projekce spotřeby na základě historické spotřeby pro jednotlivá odběrná místa se zohledněním rozdílu cen mezi předchozím a sledovaným rokem.

Ostatní výnosy jsou tvořeny tržbami za poskytnuté práce a služby, vyplývající z předmětu činnosti, tj. opravy potrubních sítí, zhotovení vodovodních přípojek, služby laboratoří, měření vody a inženýrská činnost.

j) Použití odhadů

Sestavení účetní závěrky vyžaduje, aby vedení společnosti používalo odhady a předpoklady, jež mají vliv na vykazované hodnoty majetku a závazků k datu účetní závěrky a na vykazovanou výši výnosů a nákladů za sledované období. Vedení společnosti je přesvědčeno, že použité odhady a předpoklady se nebudou významným způsobem lišit od skutečných hodnot v následných účetních obdobích.

k) Daň z příjmů

Náklad na daň z příjmů se počítá za pomoci platné daňové sazby z účetního zisku zvýšeného nebo sníženého o trvale nebo dočasně daňově neuznatelné náklady a nezdaňované výnosy (např. tvorba a zúčtování ostatních rezerv a opravných položek, náklady na reprezentaci, rozdíl mezi účetními a daňovými odpisy atd.).

Odložená daňová povinnost odráží daňový dopad přechodných rozdílů mezi zůstatkovými hodnotami aktiv a pasiv z hlediska účetnictví a stanovení základu daně z příjmu s přihlédnutím k období realizace.

4. DLOUHODOBÝ MAJETEK

a) Dlouhodobý nehmotný majetek (v tis. Kč)

POŘIZOVACÍ CENA

	Počáteční zůstatek	Přírůstky	Vyřazení	Převody	Konečný zůstatek
Software	53 369	-	-505	1 435	54 299
Jiný dlouhodobý nehmotný majetek	22 676	-	-	269	22 945
Nedokončený dlouhodobý nehmotný majetek	300	3 135	-	-1 704	1 731
Celkem 2010	76 345	3 135	-505	-	78 975
Celkem 2009	75 173	1 669	-497	-	76 345

OPRÁVKY

	Počáteční zůstatek	Odpisy	Vyřazení	Konečný zůstatek	Účetní hodnota
Software	-51 498	-1 796	505	-52 789	1 510
Jiný dlouhodobý nehmotný majetek	-22 676	-269	-	-22 945	-
Nedokončený dlouhodobý nehmotný majetek	-	-	-	-	1 731
Celkem 2010	-74 174	-2 065	505	-75 734	3 241
Celkem 2009	-70 245	-4 426	497	-74 174	2 171

Drobný dlouhodobý nehmotný majetek do 60 tis. Kč není vykázán v rozvaze a při předání do užívání je odepsán v plné výši do nákladů. Celková hodnota tohoto majetku zaúčtovaná do nákladů činila k 31. 12. 2010 a 31. 12. 2009 v pořizovacích cenách 921 tis. Kč, resp. 503 tis. Kč.

b) Dlouhodobý hmotný majetek (v tis. Kč)

POŘIZOVACÍ CENA

	Počáteční zůstatek	Přírůstky	Vyřazení	Převody	Konečný zůstatek
Pozemky	31 044	-	-	-	31 044
Stavby	1 213 687	-	-14	6 564	1 220 237
Stroje, přístroje a zařízení	1 283 493	-	-5 179	18 341	1 296 655
Dopravní prostředky	161 941	-	-3 962	24 788	182 767
Inventář	54	-	-	-	54
Jiný dlouhodobý hmotný majetek	485	-	-	-	485
Umělecká díla	535	-	-	-	535
Nedokončený dlouhodobý hmotný majetek	10 323	50 489	-	-48 933	11 879
Poskytnuté zálohy na dlouhodobý hmotný majetek	908	-	-	-760	148
Celkem 2010	2 702 470	50 489	-9 155	-	2 743 804
Celkem 2009	2 617 946	98 224	-13 700	-	2 702 470

OPRÁVKY

	Počáteční zůstatek	Odpisy	Prodeje, likvidace	Vyřazení	Konečný zůstatek	Účetní hodnota
Pozemky	-	-	-	-	-	31 044
Stavby	-184 577	-30 224		14	-214 787	1 005 450
Stroje, přístroje a zařízení	-584 825	-97 298	-347	5 179	-677 291	619 364
Dopravní prostředky	-89 404	-17 961	-632	3 962	-104 035	78 732
Inventář	-34	-12	-	-	-46	8
Jiný dlouhodobý hmotný majetek	-	-	-	-	-	485
Umělecká díla	-	-	-	-	-	535
Nedokončený dlouhodobý hmotný majetek	-	-	-	-	-	11 879
Poskytnuté zálohy na dlouhodobý hmotný majetek	-	-	-	-	-	148
Celkem 2010	-858 840	-145 495	-979	9 155	-996 159	1 747 645
Celkem 2009	-736 607	-134 928	-1 005	13 700	-858 840	1 843 630

K 31. 12. 2010 a 31. 12. 2009 souhrnná výše drobného hmotného majetku neuvedeného v rozvaze činila v pořizovacích cenách 53 237 tis. Kč a 48 022 tis. Kč.

c) Dlouhodobý finanční majetek (v tis. Kč)

Přehled o pohybu dlouhodobého finančního majetku

	Stav k 31. 12. 2008	Přírůstky	Přecenění	Stav k 31. 12. 2009	Přírůstky	Přecenění	Stav k 31. 12. 2010
Realizované dlouhodobé cenné papíry a podíly	11 025	-	1 321	12 346	-	793	13 139
Celkem	11 025	-	1 321	12 346	-	793	13 139

Společnost vlastní 7 875 000 ks podílových listů u fondu ČSOB bohatství – otevřený podílový fond, jež jsou vykazovány jako ostatní dlouhodobé cenné papíry.

Reálná hodnota cenných papírů u fondu ČSOB bohatství – otevřený podílový fond je stanovena na základě jejich tržních hodnot k datu účetní závěrky následovně:

	Kurz	Přepočet na reálnou hodnotu
k 31. 12. 2008	1,4000	11 025 tis. Kč
k 31. 12. 2009	1,5678	12 346 tis. Kč
k 31. 12. 2010	1,6684	13 139 tis. Kč

5. ZÁSOBY

Na skladech je uložen materiál pro potřebu společnosti určený pro opravy poruch a havárií a dále spotřební materiál.

Ocenění nepotřebných, zastaralých a pomaluobrátkových zásob se snižuje na prodejní cenu prostřednictvím účtu opravných položek. V roce 2010 a 2009 došlo k následujícím pohybům opravných položek k zásobám:

Opravné položky k zásobám	2010 (v tis. Kč)	2009 (v tis. Kč)
Stav k 1. 1.	1 306	1 092
tvorba	-	214
čerpání	-776	-
Stav k 31. 12.	530	1 306

6. POHLEDÁVKY Z OBCHODNÍCH VZTAHŮ

Na nesplacené pohledávky, které jsou považovány za pochybné, byly v roce 2010 a 2009 vytvořeny opravné položky na základě věkové struktury a analýzy vymahatelnosti.

K 31. 12. 2010 a 31. 12. 2009 pohledávky po lhůtě splatnosti činily 23 585 tis. Kč a 32 600 tis. Kč.

Opravné položky k pohledávkám	2010 (v tis. Kč)	2009 (v tis. Kč)
Stav k 1. 1.	12 326	13 413
tvorba	1 217	2 041
čerpání	-3 050	-3 128
Stav k 31. 12.	10 493	12 326

Zákonné opravné položky se tvoří v souladu se zákonem o rezervách a jsou daňově uznatelné.

Pohledávky za spřízněnými osobami (viz bod 22).

7. DOHADNÉ ÚČTY AKTIVNÍ

Vodné a stočné se účtuje odběratelům na základě odečtu vodoměrů v měsíčních až ročních cyklech. Nevyfakturované vodné a stočné tedy představuje aktivní dohad nevyfakturované dodané vody během roku, jejíž spotřeba bude změřena a vyfakturována během následujícího roku.

Výše těchto dohadů byla stanovena na základě technického propočtu předpokládané spotřeby na jednotlivých odběrných místech. Takto zjištěný objem nevyfakturovaných dodávek je oceněn realizačními cenami roku 2010. Výše dohadné položky účtované v roce 2010 činí 259 249 tis. Kč, v roce 2009 činí 209 413 tis. Kč.

8. KRÁTKODOBÝ FINANČNÍ MAJETEK

	Stav k 31. 12. 2010 (v tis. Kč)	Stav k 31. 12. 2009 (v tis. Kč)
Pokladna	335	292
Ceniny	16	13
Běžné účty	96 435	86 626
Dlužné cenné papíry se splatností do 1 roku držené do splatnosti	300 000	280 000
Krátkodobý finanční majetek celkem	396 786	366 931

K 31. 12. 2010 má společnost sjednány následující termínované vklady:

Banka	Období: pořízení-splatnost	Částka (v tis. Kč)
Komerční banka	od 27. 12. 2010 do 3. 1. 2011	200 000
UniCredit Bank	od 8. 10. 2010 do 8. 4. 2011	100 000

9. OSTATNÍ AKTIVA

Náklady příštích období zahrnují především náklady na pojištění, certifikáty, nájmy, předplatné a jsou účtovány do nákladů období, do kterého věcně a časově přísluší.

Příjmy příštích období zahrnují zejména úroky z termínovaných vkladů a přeplatky za vypouštění odpadních vod a odběr podzemní vody a jsou účtovány do výnosů období, do kterého věcně a časově přísluší.

10. VLASTNÍ KAPITÁL

Základní kapitál je k 31. 12. 2010 tvořen 984 942 kusy akcií v hodnotě 500 Kč na akcii, které jsou plně splaceny. V roce 2010 ani 2009 nedošlo k žádným pohybům základního kapitálu společnosti.

V roce 2010 a 2009 došlo k následujícím změnám účtů vlastního kapitálu (v tis. Kč):

	Zůstatek k 31. 12. 2008	Zvýšení	Snížení	Zůstatek k 31. 12. 2009	Zvýšení	Snížení	Zůstatek k 31. 12. 2010
Počet akcií	984 942	-	-	984 942	-	-	984 942
Základní kapitál	492 471	-	-	492 471	-	-	492 471
Ostatní kapitálové fondy	1 110	-	-	1 110	-	-	1 110
Rozdíly z přecenění majetku a závazků	3 150	1 322	-850	3 622	793	-151	4 264
Zákonný rezervní fond	76 192	4 200	-	80 392	4 300	-	84 692
Ostatní statutární fondy	1 621	1 800	-1 606	1 815	1 800	-1 685	1 930
Nerozdělený zisk minulých let	927 471	63 748	-	991 219	44 553	-	1 035 772

Rozdíly z přecenění majetku a závazků vznikly z důvodu přecenění cenných papírů na reálnou hodnotu k datu účetní závěrky (viz bod 4c).

Ostatní fondy ze zisku (sociální fond) jsou tvořeny na základě rozhodnutí valné hromady a čerpány v souladu s kolektivní smlouvou.

Na základě rozhodnutí valných hromad společnosti konaných dne 21. května 2010 a 19. června 2009 bylo schváleno následující rozdělení zisku za rok 2009 a 2008:

	2009 (v tis. Kč)	2008 (v tis. Kč)
Příděl do rezervního fondu	4 300	4 200
Příděl do sociálního fondu	1 800	1 800
Tantiémy	-	640
Dividendy	33 488	10 834
Nerozdělený zisk	44 553	63 748
Zaokrouhlovací rozdíl	-	1
Celkem	84 141	81 223

Dividendy za rok 2009 a 2008 byly vyplaceny ve výši 34 Kč a 11 Kč na jednu akcii, tj. z výsledku hospodaření 33 488 tis. Kč a 10 834 tis. Kč. Částka dividend obsahuje srážkovou daň placenou společností.

11. REZERVY

Změny na účtech rezerv (v tis. Kč):

Rezervy	Zůstatek k 31. 12. 2008	Tvorba rezerv	Zúčtování rezerv	Zůstatek k 31. 12. 2009	Tvorba rezerv	Zúčtování rezerv	Zůstatek k 31. 12. 2010
Ostatní	1 577	2 239	-277	3 539	70	-3 519	90

Společnost tvoří rezervy na předpokládané závazky z projednávaných soudních sporů a ostatní rezervy:

		2010 (v tis. Kč)	2009 (v tis. Kč)
Soudní spory:			
GI Brno, speciální zakládání staveb, s.r.o.	náhrada škody z roku 1997 a související úrok	-	1 983
Dagmar Přichystalová	nájemné za užívaní pozemků z r. 2000 a úrok r. 2006 – 2009	-	780
PhDr. Tomášek Pavel	náhrada škody	20	21
Amálie Anna Dudová	oprava kanalizační přípojky	70	-
Ostatní:			
BKOM	Rekonstrukce Pražská, Ořešín	-	755
Celkem		90	3 539

12. KRÁTKODOBÉ ZÁVAZKY

K 31. 12. 2010 má společnost krátkodobé závazky po lhůtě splatnosti více než 30 dní ve výši 149 tis. Kč (probíhá reklamační řízení).

K 31. 12. 2009 neměla společnost krátkodobé závazky po lhůtě splatnosti více než 30 dní.

Krátkodobé přijaté zálohy zahrnují především zálohy přijaté od odběratelů za vodné a stočné.

Společnost eviduje k 31. 12. 2010 závazky pojistného na sociální a zdravotní zabezpečení ve splatnosti v částce 6 837 tis. Kč.

Dohadné účty pasivní zahrnují především nevyfakturované práce a služby od dodavatelů, nevyčerpanou dovolenou a nadtarifní složky mezd, úrok a poplatek z úvěru.

Závazky vůči spřízněným osobám (viz bod 22).

13. BANKOVNÍ ÚVĚRY A FINANČNÍ VÝPOMOCI

V prosinci 1999 byla uzavřena Smlouva o poskytnutí úvěru mezi Brněnskými vodárnami a kanalizacemi, a.s. a Evropskou bankou pro obnovu a rozvoj ("EBRD") na „Intenzifikaci a rozšíření ČOV Brno-Modřice," která byla dodatkem ze dne 2. 5. 2001 upravena na 47,5 mil. EUR s 15tiletou splatností.

Brněnské vodárny a kanalizace, a.s. v souvislosti s plněním závazků z této smlouvy, uzavřely a v prosinci 2001 aktualizovaly „Smlouvu o zastavení pohledávek z bankovních účtů" a „Smlouvu o postoupení práv z pojištění" s cílem zajistit budoucí možné nároky EBRD plynoucí z úvěrové smlouvy. Na základě této smlouvy jsou pohledávky společnosti zastaveny ve prospěch EBRD.

Na část vlastního majetku společnosti týkající se ČOV Modřice je mezi společností Brněnské vodárny a kanalizace, a.s. a Evropskou bankou pro obnovu a rozvoj na základě:

- „Smlouvy o zřízení zástavního práva k nemovitostem" uzavřené dne 2. 5. 2001 a
- „Smlouvy o zřízení zástavního práva k movitým věcem" uzavřené dne 2. 5. 2001,

zřízeno zástavní právo k hmotnému majetku v pořizovací ceně 16 808 tis. Kč. Zůstatková cena tohoto majetku k 31. 12. 2010 činí 7 669 tis. Kč.

Soupis zastaveného majetku je uveden v příloze č. 2.

Účinnost smluv skončí dnem, kdy budou splaceny všechny závazky v souladu se smlouvou o úvěru.

Úvěr je splácen v měně úvěru ve dvaceti třech shodných pololetních splátkách anuitního typu, počínaje prvním dnem platby úvěru, který nastal po čtyřiceti dvou měsících ode dne uzavření smlouvy o úvěru, tj. v září 2003.

Úrok je stanoven na základě aktuální mezibankovní úrokové míry pro vklady ve měně půjčky (EUR) zvýšené o marži ve výši 1,7 % ročně od data smlouvy do data první splátky a 1,55 % ročně, počínaje dnem první splátky.

K 31. 12. 2004 byl čerpán úvěr ve výši 47,5 mil. EUR. Zůstatek tohoto úvěru k 31. 12. 2009 činil 25 987 tis. EUR, což činilo 687 751 tis. Kč. K 31. 12. 2010 činí zůstatek úvěru 21 579 tis. EUR, což činí 540 783 tis. Kč.

Součástí úvěrové smlouvy s Evropskou bankou pro obnovu a rozvoj je plnění následujících ukazatelů:
1. Úrokové krytí
2. Poměr nedobytných pohledávek
3. Poměr hotovostního inkasa

Společnost tyto ukazatele k 31. prosinci 2010, resp. 2009 plnila.

Banka EBRD Bankovní úvěry	k 31. 12. 2010 (v tis. Kč)	k 31. 12. 2009 (v tis. Kč)
- krátkodobé	119 569	116 648
- dlouhodobé	421 214	571 103
Celkem	540 783	687 751

Úvěr je splatný následovně:

	v tis. EUR	v tis. Kč
Splatné v roce 2011	4 771	119 569
Splatné v roce 2012	5 165	129 433
Splatné v roce 2013	5 591	140 111
Splatné v roce 2014	6 052	151 670
Celkem	21 579	540 783

14. DAŇ Z PŘÍJMŮ

	2010 (v tis. Kč)	2009 (v tis. Kč)
Zisk před zdaněním	124 722	105 029
Rozdíly mezi účetními a daňovými odpisy	4 035	-57 065
Nezdanitelné výnosy	-8 211	-2 463
Neodčitatelné náklady		
Tvorba/(zúčtování) opravných položek	-2 111	-525
Tvorba/(zúčtování) rezerv	-3 449	1 962
Ostatní (např. náklady na reprezentaci, manka a škody)	12 971	7 144
odečet darů podle § 20 odstavec 8	-150	-150
Základ daně po úpravě	127 807	53 932
Sazba daně z příjmů	19%	20%
Daň	24 283	10 786
Slevy na dani	-239	-210
Úprava daně minulých let	210	-
Splatná daň	24 254	10 576

Společnost k 31. 12. 2010 vykazuje daňový závazek ve výši 24 254 tis. Kč. Ve finančních výkazech je daňový závazek ponížen o zaplacené zálohy.

Společnost vyčíslila odloženou daň následovně (v tis. Kč):

	2010		2009	
Položky odložené daně	Odložená daňová pohledávka	Odložený daňový závazek	Odložená daňová pohledávka	Odložený daňový závazek
Rozdíl mezi účetní a daňovou zůstatkovou cenou dlouhodobého majetku	-	87 957	-	88 917
Ostatní přechodné rozdíly:				
Cenné papíry	-	1 000	-	850
OP k pohledávkám	571	-	825	-
OP k zásobám	101	-	248	-
Rezervy	17	-	672	-
Nezaplacené zdravotní a sociální pojištění	416	-	394	-
Celkem	1 105	88 957	2 139	89 767
Netto		87 852		87 628

K 31. 12. 2010 zaúčtovala společnost odložený daňový závazek ve výši 87 852 tis. Kč.

15. LEASING

Operativní leasing

Společnost má uzavřeny smlouvy o operativním leasingu s městy, obcemi a s ostatními subjekty, kterým poskytuje služby. Předmětem těchto smluv je pronájem souboru majetku, jehož je pronajímatel vlastníkem, a společnost zajišťuje provozování tohoto majetku v souladu se zákonem o vodovodech a kanalizacích pro veřejnou potřebu č. 274/2001. Tento majetek představuje především vodovodní a kanalizační síť. Společnost využívá tento majetek k zajištění dodávky pitné vody a k odvodu odpadních vod odběratelům. Společnost má za povinnost zajišťovat provozování, opravy a údržbu tohoto majetku a jeho pojištění na živelní pojištění.

Tento majetek nesplňuje podmínky pro vykazování jako finanční pronájem, a proto je vykazován jako operativní pronájem. Majetek je evidován na podrozvahových účtech v ceně pořízení vyčíslené ve smlouvě.

Výše pronajatého majetku je uvedena v následujících tabulkách:

Statutární město Brno	2010 (v tis. Kč)	2009 (v tis. Kč)
Seznam pronajatého majetku (v pořizovacích cenách):		
Statutární město Brno	13 167 084	12 444 833
Pozemky - Statutární město Brno	609	609
Celkem	13 167 693	12 445 442
Výše nájemného za pronajatý majetek	319 800	315 000

Smlouva o pronájmu se Statutárním městem Brnem byla uzavřena do roku 2026, přičemž každý rok dochází ke stanovení nájemného za daný majetek. Smlouva může být vypovězena pronajímatelem zejména tehdy, pokud nájemce nebude schopen plnit své splatné závazky nebo zastaví platby všech nebo některých svých dluhů nebo oznámí záměr tak učinit nebo pokud přestane plnit služby, které byly definovány ve smlouvě. Nastane-li výpovědní důvod, smlouva zanikne 90 dní po doručení oznámení výpovědi.

Vírský oblastní vodovod	2010 (v tis. Kč)	2009 (v tis. Kč)
Seznam pronajatého majetku (v pořizovacích cenách):		
VOV sdružení	4 154 186	3 910 507
VOV – obec Štěpánov nad Svratkou	71 721	69 541
VOV – kanalizace obce Švařec	3 133	3 133
VOV – vodovod v obci Koroužné	2 558	-
Celkem	4 231 598	3 983 181
Výše nájemného za pronajatý majetek	95 011	93 011

Smlouva o pronájmu s Vírským oblastním vodovodem je sjednána na dobu určitou. Dodatkem ke smlouvě bylo dohodnuto nájemné do roku 2024. Smluvní strany jsou oprávněny smlouvu vypovědět. Výpovědní lhůta se sjednává v délce 1 roku s tím, že lhůta začíná běžet od prvního dne následujícího kalendářního roku po doručení výpovědi druhé smluvní straně.

Ostatní	2010 (v tis. Kč)	2009 (v tis. Kč)
Seznam ostatního pronajatého majetku (v pořizovacích cenách):		
Město Kuřim	124 557	121 195
Město Modřice	61 567	61 567
obec Lelekovice	31 133	31 133
obec Moravany	14 779	13 771
obec Česká	32 778	32 778
obec Nebovidy	9 703	9 703
obec Měnín	17 033	16 966
obec Vranov	13 337	13 335
obec Moutnice	70 652	70 631
Colas,cz.	4 262	4 262
Canoinvest, s.r.o.	191	191
Družstvo Růženec	6 765	6 765
Obec Želešice	80 305	80 305
Jones-Nový dvůr	975	975
CTP Project Invest	14 215	14 215
Ing. Mikula	543	543
Ing. Daňhel	347	347
Svatopluk Bohata	700	700
Město Březová nad Svitavou	16 013	15 644
Občanské sdružení Ivanovic	986	986
REKO a.s.	314	314
ŠkoFin a Benzina	346	346
Alena Olmová	100	100
Štěpánov nad Svitavou	8 008	8 008
manželé Fendrichovi	300	300
Družstvo vlastníků Klajdovka	415	415
Spoluvlastníci zastoupení Ing. Sl. Slívou	350	350
ŐMV Česká republika, s.r.o.	496	496
Spoluvlastníci v zastoupení Ing. p. Tichého	9 500	9 500
Doming, a.s. Brno	10 684	10 684
Městys Doubravník	3 853	3 853
Areálový rozvod Brno - Hatě	400	400
obec Skorotice	1 901	1 901
Archstav s.r.o.	390	390
OHL ŽS, a.s. Brno	7 248	-
CTP II. Invest, spol. s.r.o.	47 492	47 492
obec Dolní Loučky	26 292	24 213
Brnoinvest, spol. s.r.o.	2 300	2 300
Technické muzeum v Brně	486	486
Obec Štěpánov nad Svratkou	2 455	2 455
CTP III. Invest, spol. s.r.o.	9 500	-
Dark Sea s.r.o.	1 800	-
Celkem	635 471	610 015
Výše nájemného za pronajatý majetek	10 303	10 213

Smlouvy o pronájmu s pronajímateli byly obvykle uzavřeny na dobu neurčitou s výpovědní lhůtou 1 rok, která začíná běžet prvním dnem měsíce následujícího po doručení výpovědi druhé smluvní straně. Smlouva zaniká rovněž zničením pronajaté věci. Každý rok dochází ke stanovení nájemného za daný majetek.

Operativní leasing celkem

	2010 (v tis. Kč)	2009 (v tis. Kč)
Celkem pronajatý majetek (v pořizovacích cenách)	18 034 762	17 038 638
Výše nájemného za pronajatý majetek	425 114	418 224

16. VÝNOSY

Tržby za prodej vlastních výrobků a služeb

	2010 (v tis. Kč)	2009 (v tis. Kč)
Výnosy za vodné	622 939	628 132
Výnosy za stočné	819 022	806 142
Celkem za vodné a stočné	1 441 961	1 434 274
Výnosy za ostatní služby, aktivace	29 794	34 834
Celkem	1 471 755	1 469 108

Společnost realizuje veškeré výnosy v tuzemsku.

17. NÁKLADY

Spotřebované nákupy (v tis. Kč):

	2010	2009
Spotřeba materiálu	83 369	79 556
Spotřeba energie	131 297	142 114
Celkem	214 666	221 670

Služby (v tis. Kč):

	2010	2009
Opravy a udržování	255 297	240 805
Nájem infrastruktury	425 114	418 224
Skládky	20 376	20 711
Ostraha, úklid	10 968	11 297
Technická spolupráce SUEZ	4 078	4 279
Povinný audit	910	910
Jiné ověřovací služby	370	370
Ostatní služby	35 281	36 839
Celkem	752 394	733 435

18. ZMĚNA STAVU REZERV A OPRAVNÝCH POLOŽEK V PROVOZNÍ OBLASTI A KOMPLEXNÍCH NÁKLADŮ PŘÍŠTÍCH OBDOBÍ

	2010 (v tis. Kč)	2009 (v tis. Kč)
Změna stavu rezerv ostatní (soudní spory)	-3 449	1 962
Změna stavu opravných položek dle zvláštních předpisů		
- pohledávky	-498	-349
Změna stavu účetních opravných položek		
- materiál	-776	213
- pohledávky	-1 335	-738
Celkem	-6 058	1 088

19. NÁKLADOVÉ A VÝNOSOVÉ ÚROKY

Nákladové a výnosové úroky zahrnují především úroky z úvěru EBRD a úroky bankovních účtů.

20. FINANČNÍ NÁKLADY A VÝNOSY

Finanční náklady a výnosy zahrnují především kurzové rozdíly z přepočtu úvěru, poplatky bankám a derivátové operace.

21. OSOBNÍ NÁKLADY

Průměrný počet zaměstnanců společnosti v roce 2010, resp. 2009 a souvisejících osobních nákladů (v tis. Kč) činí:

	2010		2009	
	Celkem	z toho řídící pracovníci	Celkem	z toho řídící pracovníci
Průměrný počet pracovníků	551	6	553	6
Mzdové náklady	183 456	7 787	177 735	7 671
Odměny členům orgánů společnosti	1 286	1 286	1 312	1 312
Sociální zabezpečení	69 489	2 648	66 048	2 608
Sociální náklady	1 605	-	1 960	-
Celkem	255 836	11 721	247 055	11 591

Penzijní náklady a sociální zabezpečení

Příspěvky zaměstnavatele zaměstnancům do penzijních fondů jsou poskytovány v zákonné výši existující v průběhu roku a vychází z hrubé mzdy. Náklady na penzijní pojištění v roce 2010 činí 5 461 tis. Kč, v roce 2009 činily 5 357 tis. Kč.

Příspěvky zaměstnavatele zaměstnancům na životní pojištění jsou poskytovány v souladu se zákonem o dani z příjmu č. 586/1992 Sb. ve znění pozdějších novel.

Náklady na životní pojištění v roce 2010 činí 1 328 tis. Kč, v roce 2009 činily 1 361 tis. Kč.

Výdaje na sociální pojištění se vykazují do výsledovky do stejného období, ke kterému se váže příslušný platový náklad.

22. INFORMACE O SPŘÍZNĚNÝCH OSOBÁCH

Transakce se spřízněnými subjekty:

	Pohledávky	Závazky
k 31. 12. 2010	12 737	11 922
k 31. 12. 2009	20 880	12 150

Společnost prodává výrobky a poskytuje služby především za vodné, stočné a další služby jako je inženýrská činnost, přefakturace staveb, rozbory vod, likvidace odpadu, vytýčení řadu, zhotovení a opravy přípojek, opravy vodoměrů atd. Výše těchto transakcí v roce 2010 činí 242 902 tis. Kč, v roce 2009 činila 280 786 tis. Kč. Společnost nakupuje výrobky a služby především za nájem užívání infrastruktury, stavební práce, materiál, likvidaci odpadů, služby při opravách sítí, pronájem kolektorů, spotřeby energie, atd. Výše těchto transakcí činí 424 584 tis. Kč v roce 2010 resp. 417 735 tis. Kč v roce 2009.

Podrobný rozpis je uveden v příloze č. 3.

23. VÝZNAMNÉ UDÁLOSTI, KTERÉ NASTALY PO ROZVAHOVÉM DNI

Po datu závěrky nedošlo k žádným významným událostem.

Sestaveno dne:	Podpis statutárního orgánu účetní jednotky:	Osoba odpovědná za účetnictví :	Osoba odpovědná za účetní závěrku:
5. 1. 2011	MVDr. Vlastimil Žďárský	Ing. Zdeněk Herman	Marcela Kedrová

Brněnské vodárny a kanalizace, a.s. - k 31.12.2010

Statutární formuláře českých finančních výkazů v tis. Kč

PŘEHLED O PENĚŽNÍCH TOCÍCH Příloha č. 1

k 31.12.2010

			Stav v běžném účetním období	Stav v minulém účetním období 2009
		Peněžní toky z provozní činnosti		
Z.		**Výsledek hospodaření za běžnou činnost bez zdanění (+/-)**	**124 722**	**105 029**
A.	1.	Úpravy o nepeněžní operace	126 164	154 058
A.	1. 1.	Odpisy stálých aktiv a pohledávek	150 121	140 955
A.	1. 2.	Změna stavu opravných položek	-2 609	-874
A.	1. 3.	Změna stavu rezerv	-3 449	1 962
A.	1. 4.	Kurzové rozdíly	-30 319	-12 084
A.	1. 5.	(Zisk) / ztráta z prodeje stálých aktiv	432	113
A.	1. 6.	Úrokové náklady a výnosy	11 988	23 986
A.	1. 7.	Ostatní nepeněžní operace (např. přecenění na reálnou hodnotu do HV, přijaté dividendy)		
A	*	**Čistý peněžní tok z provozní činnosti před zdaněním, změnami pracovního kapitálu, placenými úroky a mimořádnými položkami**	**250 886**	**259 087**
A.	2.	Změna stavu nepeněžních složek pracovního kapitálu	12 701	-75 130
A.	2. 1.	Změna stavu zásob	-2 265	-1 940
A.	2. 2.	Změna stavu obchodních pohledávek	16 749	-14 803
A.	2. 3.	Změna stavu ostatních pohledávek a přechodných účtů aktiv	-36 471	-32 910
A.	2. 4.	Změna stavu obchodních závazků	12 174	-32 384
A.	2. 5.	Změna stavu ostatních závazků, krátkodobých úvěrů a přechodných účtů pasiv	22 514	6 907
A	**	**Čistý peněžní tok z provozní činnosti před zdaněním, placenými úroky a mimořádnými položkami**	**263 587**	**183 957**
A.	3. 1.	Placené úroky	-15 838	-39 276
A.	4. 1.	Placené daně	-15 908	1 010
A.	5. 1.	Příjmy a výdaje spojené s mimořádnými položkami		
A	***	**Čistý peněžní tok z provozní činnosti**	**231 841**	**145 691**
		Peněžní toky z investiční činnosti		
B.	1. 1.	Výdaje spojené s pořízením stálých aktiv	-55 466	-100 179
B.	2. 1.	Příjmy z prodeje stálých aktiv	547	892
B.	3. 1.	Poskytnuté půjčky a úvěry		
B.	4. 1.	Přijaté úroky	2 954	5 039
B.	5. 1.	Přijaté dividendy		
B	***	**Čistý peněžní tok vztahující se k investiční činnosti**	**-51 965**	**-94 248**
		Peněžní toky z finanční činnosti		
C.	1.	Změna stavu dlouhodobých závazků a dlouhodobých, příp. krátkodobých, úvěrů	-116 591	-109 637
C.	2. 1.	Dopady změn základního kapitálu na peněžní prostředky		
C.	2. 2.	Vyplacené dividendy nebo podíly na zisku	-33 430	-11 459
C.	2. 3.	Dopad ostatních změn vlastního kapitálu na peněžní prostředky		-1 606
C	***	**Čistý peněžní tok vztahující se k finanční činnosti**	**-150 021**	**-122 702**
F.		**Čisté zvýšení, resp. snížení peněžních prostředků**	**29 855**	**-71 259**
P.		**Stav peněžních prostředků a peněžních ekvivalentů na začátku účetního období**	**366 931**	**438 190**
R.		**Stav peněžních prostředků a peněžních ekvivalentů na konci účetního období**	**396 786**	**366 931**

Sestaveno dne:	Podpis statutárního orgánu:	Osoba odpovědná za účetnictví:	Osoba odpovědná za účetní závěrku:
5.1.2011	MVDr. Vlastimil Žďárský	Ing. Zdeněk Herman	Marcela Kedrová

Soupis zastaveného vlastního majetku (v Kč) Příloha č. 2

		k 31.12.2010		k 31.12.2009	
IČ	Název	PC	ZC	PC	ZC
03225	Z-Jeřáb elektr. podstropní	58 745	-	58 745	-
03491	ČOV - dílny budova	2 243 921	493 615	2 243 921	544 174
03496	ČOV Modřice - správní budova	5 876 634	3 518 960	5 730 633	3 503 159
03498	ČOV - sklad č. 3	2 879 722	1 678 248	2 822 602	1 685 820
03503	ČOV - vrátnice + garáž	426 357	210 053	426 357	219 647
08079	ČOV - sklad č. 4	2 447 678	1 699 359	2 447 678	1 754 432
09715	ČOV - sklad č. 9 mezi vyhnívačkami	20 600	9 256	20 600	9 720
11144	ČOV - sklad technických plynů	112 822	59 348	112 822	61 887
11204	Z-Přepravní vany - 10 ks	133 200	-	133 200	-
11353	Z-Kontejnery - 12 ks	205 200	-	205 200	-
12067	Z-UNC 060A-nakladač	310 340	-	310 340	1 580
12116	Z-Desta	180 341	-	180 341	-
12135	Z-Kontejnery - 3 ks	54 525	-	54 525	-
12239	Z-Počítač PC	87 250	-	87 250	-
12376	Z-Malotraktor TK 4	117 596	-	117 596	-
12378	Z-Kontejnery ST150007 - 3 ks	58 500	-	58 500	-
12731	Z-Oximetr	66 727	-	66 727	-
12751	Z-Víceúčelový stroj Unitos	205 795	-	205 795	-
50056	Z-Počítač PC-ing.Hrich R.	67 322	-	67 322	-
50165	Z-Počítač PC	52 097	-	52 097	-
50282	Z-Počítač PC-p.Job S.	72 480	-	72 480	-
50341	Z-Por.čerp.CO80-RO2RD+CN	91 448	-	91 448	-
50532	Z-Samojízdný žací stroj	66 378	-	66 378	-
50732	Z-Měřící zařízení pro stanovení pH	80 060	-	80 060	-
50734	Z-Hydraulický lis	181 220	-	181 220	-
50735	ČOV - kladkostroj v inv. č. 03491	106 000	-	106 000	3 525
50745	Z-Přenosné zapisovací zařízení	62 400	-	62 400	-
50820	Z-Sušící váhy	83 540	-	83 540	-
50835	Z-Zařízení pro vytyčování podzemních sítí	174 900	-	174 900	-
50840	Z-Ponorné čerpadlo	83 652	-	83 652	-
50916	Z-Kotvící zařízení	67 750	-	67 750	2 253
50927	Z-Kopírovací stroj	79 985	-	79 985	-
50947	Z-Přenosný oximetr	52 605	-	52 605	-
Celkem vlastní		16 807 790	7 668 839	16 604 669	7 786 197

Brněnské vodárny a kanalizace, a.s.
Hybešova 254/16
657 33 Brno

Příloha č.: 3/1

TRANSAKCE SE SPŘÍZNĚNÝMI SUBJEKTY K 31.12.2010

údaje v tis. Kč

Firma	IČO	pohledávky k 31.12.2010	prodeje k 31.12.2010	pohledávky k 31.12.2009	prodeje k 31.12.2009	závazky k 31.12.2010	nákupy k 31.12.2010	závazky k 31.12.2009	nákupy k 31.12.2009
Transakce společností vlastněných Statutárním městem Brnem									
Brněnské komunikace, a.s.	60733098	568	1 835	108	1 488	-	691	25	259
Dopravní podnik města Brna, a.s	25508881	421	4 956	415	5 190	-	8	-	384
JIŽNÍ CENTRUM Brno,a.s.	60741881	34	299	36	962	-	-	-	-
Lesy města Brna, spol. s r.o.	60713356	3	125	3	112	-	-	-	-
Pohřební a hřbitovní služby města Brna,spol. s r.o.	60713330	18	235	18	230	-	-	-	-
Spalovna a komunální odpady, a.s.	60713470	143	2 721	173	5 549	-	5	-	17
Správa nemovitostí města Brna, s.p. v likvidaci	46963383	59	1 049	223	1 398	-	-	-	-
STAREZ-SPORT, a.s.	26932211	71	3 810	64	2 037	-	-	-	-
Technické sítě Brno, akciová společnost	25512285	53	656	53	650	-	3 454	340	3 175
Technologický park, a.s.	48532215	20	270	19	483	-	-	-	-
Tepelné zásobování Brno, a.s.	60705418	-	-	-	-	-	-	-	-
Teplárny Brno, a.s.	46347534	2 249	36 707	4 480	41 602	-	601	-	581
ASTV, s.r.o., Brno	27674622	-	-	-	-	-	7	-	7
Příspěvkové organizace									
Centrum dětských odborných zdravotnických služeb, p.o.	00345610	30	438	24	328	-	-	-	-
Centrum experimentálního divadla v Brně, p.o.	00400921	1	77	5	117	-	-	-	-
Centrum sociálních služeb, p.o.	70887039	24	511	22	523	-	-	-	-
Dětské centrum Brno, p.o.	48512486	19	216	9	265	-	-	-	-
Domov mládeže JUVENTUS, p.o.	00638021	34	429	32	443	-	-	-	-
Domov pro seniory Holásecká, p.o.	75145189	-	315	-	131				
Domov pro seniory Kociánka, p.o.	70887284	51	833	120	941	-	-	-	-
Domov pro seniory Kosmonautů, p.o.	70887209	19	278	12	296	-	-	-	-
Domov pro seniory Mikuláškovo nám., p.o.	71155988	29	437	46	446	-	-	-	-
Domov pro seniory Nopova, p.o.	70887314	40	526	29	578	-	-	-	-
Domov pro seniory Věstonická, p.o.	70887292	-	1 033	43	1 226	-	-	-	-
Domov pro seniory Foltýnova, p.o.	70887055	42	656	66	642	-	-	-	-
Domov pro seniory Koniklecová, p.o.	70887047	-	265	-	248	-	-	-	-
Domov pro seniory Okružní, p.o.	70887250	-	283	-	309	-	-	-	-
Domov pro seniory Podpěrova, p.o.	70887233	46	299	15	235	-	-	-	-
Domov pro seniory Vychodilova, p.o.	70887276	52	539	31	567	-	-	-	-
Dům umění města Brna p.o.	00101486	2	62	33	123	-	-	-	-
Evropská základní škola Brno, Čejkovická 10, p.o.	70919682	19	180	12	210	-	-	-	-
Waldorfská základní škola a mateřská škola Brno, p.o.	75156237	9	288	9	47				
Hvězdárna a planetárium M.Koperníka p.o.	00101443	2	51	2	46	-	-	-	-
Knihovna Jiřího Mahena p.o.	00101494	3	128	9	152	-	-	-	-
Brněnské kulturní centrum, p.o.	00101460	2	54	2	65	-	7	-	25

Příloha č.: 3/2

Firma	IČO	pohledávky k 31.12.2010	prodeje k 31.12.2010	pohledávky k 31.12.2009	prodeje k 31.12.2009	závazky k 31.12.2010	nákupy k 31.12.2010	závazky k 31.12.2009	nákupy k 31.12.2009
Lázně města Brna, p.o.	00836222	78	1 256	84	1 513	-	135	-	112
Divadlo Radost, p.o.	00489123	4	98	4	96	-	2	-	-
Mateřská škola internátní Brno, Štolcova 51, p.o.	75003902	1	15	5	25	-	-	-	-
Mateřská škola internátní Brno, Veslařská 256, p.o.	75007843	-	27	-	18	-	-	-	-
Městské divadlo Brno, p.o.	00101397	60	735	109	805	-	121	-	97
Muzeum města Brna p.o.	00101427	37	406	28	454	-	-	-	-
Nemocnice Milosrdných bratří p.o.	48512478	95	1 887	160	1 831	-	-	-	-
Národní divadlo v Brně p.o.	00094820	50	891	47	937	-	54	-	81
Sdružení zdravotnických zařízení II. p.o.	00344648	40	406	31	415	-	-	-	-
Správa hřbitovů města Brna p.o.	62161598	63	1 185	69	1 271	-	-	-	-
Filharmonie Brno, p.o.	00094897	3	124	3	145	-	-	-	-
Úrazová nemocnicev Brně, p.o.	00209813	126	1 508	115	1 702	-	-	-	-
Veřejná zeleň města Brna p.o.	62161521	3	320	16	293	-	5	-	-
Zoologická zahrada p.o.	00101451	85	1 334	48	1 017	-	-	-	-
Vírský oblastní vodovod	60552662	-	116	-	5	9 501	95 010	9 228	93 011
Transakce společností vlastněných SUEZ Environnment						-			
ONDEO Services CZ, s.r.o.	44851481	-	-	-	-	-	322	-	404
Ostravské vodárny a kanalizace, a.s.	45193673	-	1 587	1	1 577	-	14	-	12
SITA CZ, a.s.	25638955	19	231	44	314	-	-	-	-
ECOTECHNIEK CZ	60487909	2	10	2	10	-	-	-	-
SUEZ Environnement	4	-	190	-	190	2 421	4 078	2 557	4 279
Šumperská provozní vodohospodářská společnost, a.s.	47674911	1	388	1	362	-	-	-	26
Vodárny a kanalizace Karlovy Vary, a.s.	49789228	1	943	-	745	-	16	-	78
Vodohospodářská společnost Benešov, s.r.o.	47535865	-	297	59	388	-	-	-	-
Statutární město Brno	44992785	8 006	168 387	13 941	187 624	-	320 054	-	315 187
CELKEM		**12 737**	**242 902**	**20 880**	**269 376**	**11 922**	**424 584**	**12 150**	**417 735**

21. Příloha 1. Zpráva o vztazích mezi ovládající a ovládanou osobou a o vztazích mezi ovládanou osobou a ostatními osobami ovládanými stejnou ovládající osobou

ZPRÁVA

statutárního orgánu společnosti

Brněnské vodárny a kanalizace, a.s.

podle ustanovení § 66 a) Obchodního zákoníku

1 osoby tvořící holding

1.1 Ovládaná osoba

Společnost : Brněnské vodárny a kanalizace, a.s.
se sídlem na adrese: Hybešova 254/16, Brno
IČ: 46347275
zapsaná v obchodním rejstříku vedeném Krajským soudem v Brně, oddíl B, vložka 783
zastoupená MVDr. Vlastimilem Žďárským, předsedou představenstva
(dále „ovládaná osoba")

Ovládaná osoba je obchodní společnost, která se zabývá zejména provozováním vodovodů a kanalizací pro veřejnou potřebu, nakládáním s nebezpečnými a ostatními odpady, prováděním staveb, inženýrskou činností, opravami a montáží měřidel, prováděním rozborů vod a kalů.

1.2 Ovládající osoby

1.2.1 Statutární město Brno

se sídlem na adrese: Dominikánské nám. 1, 601 67 Brno
IČ: 44992785
zastoupená BC. Romanem Onderkou, MBA, primátorem
(dále „ovládající osoba")

1.2.2 SUEZ S.A. (dříve Suez Lyonnaise des Eaux)

se sídlem na adrese: 16 rue de la Ville l'Eveque, 75008 Paříž, Francouzská republika
zapsaná : R.C.S. PARIS B 542 062 559 (1197B15401)
(dále „ovládající osoba")

1.2.3 SUEZ ENVIRONNEMENT, zjednodušená akciová společnost (dříve SUEZ ENVIRONNEMENT, ONDEO Services S.A.)

se sídlem na adrese: 1, rue d' Astorg, 75008 Paříž, Francie
zapsaná v Obchodním a podnikovém rejstříku vedeném Rejstříkem při Obchodním soudu v Paříži, identifikační číslo 410 118 608 R.C.S. Paris do 7.11.2010
se sídlem na adrese: Tour CB21, 16, place de I'ris, 92040 Paris La Défense Cedex, Francie
zapsaná v Obchodním a podnikovém rejstříku vedeném Rejstříkem při Obchodním soudu v Nanterre, identifikační číslo: 410 118 608 R.C.S. NANTERRE od 8.11.2010

zastoupená SUEZ ENVIRONNEMENT COMPANY, akciovou společností
se sídlem 1, rue d'Astorg, 75008 Paříž , Francie, zapsaná v Obchodním a podnikovém rejstříku vedeném Rejstříkem při Obchodním soudu v Paříži , identifikační číslo 433 466 570 R.C.S. Paris do 7.11.2010
se sídlem Tour CB21, 16, place I'ris, 92040 Paris La Défense Cedex, Francie, zapsaná v Obchodním a podnikovém rejstříku vedeném Rejstříkem při Obchodním soudu v Nanterre, identifikační číslo: 433 466 570 R.C.S. NANTERRE od 8.11.2010
zastoupená Jeanem-Louisem Chaussadem ve funkci generálního ředitele a člena správní rady
(dále „ovládající osoba")

1.3 Propojené osoby

1.3.1 Brněnské komunikace, a.s.

se sídlem na adrese: Renneská třída 1 a, 657 68 Brno
IČ: 60733098
zapsaná v obchodním rejstříku vedeném Krajským soudem v Brně, oddíl B , vložka 1479
zastoupená: MVDr. Vlastimilem Žďárským, předsedou představenstva do 16.11.2010
Ing. Petrem Kratochvílem od 16.11.2010
(dále „propojená osoba")

1.3.2 Dopravní podnik města Brna, a.s.

se sídlem na adrese: Hlinky 151, 656 46 Brno
IČ: 25508881
zapsaná v obchodním rejstříku vedeném Krajským soudem v Brně, oddíl B , vložka 2463
zastoupená: JUDr. Jiřím Olivou, předsedou představenstva
(dále „propojená osoba")

1.3.3 JIŽNÍ CENTRUM BRNO, a.s.

se sídlem na adrese: Zvonařka 5, 602 00 Brno
IČ: 60741881
zapsaná v obchodním rejstříku vedeném Krajským soudem v Brně, oddíl B , vložka 1462
zastoupená: MVDr. Vlastimilem Žďárským, předsedou představenstva do 16.11.2010
p. Naďou Křemečkovou, předsedkyní představenstva od 16.11.2010
(dále „propojená osoba")

1.3.4 Technické sítě Brno, akciová společnost

se sídlem na adrese: Barvířská 5, 602 00 Brno
IČ: 25512285
zapsaná v obchodním rejstříku vedeném Krajským soudem v Brně, oddíl B , vložka 2500
zastoupená: Bc. Miloslavem Humpolíčkem, předsedou představenstva do 16.11.2010
JUDr. Michalem Chládkem , předsedou představenstva od 30.11.2010
(dále „propojená osoba")

1.3.5 TB služby, s.r.o.

se sídlem na adrese: Janouškova 1a, 613 00 Brno
IČ: 28304314
zapsaná v obchodním rejstříku vedeném Krajským soudem v Brně, oddíl C , vložka 59944
zastoupená: Ing. Romanem Petruchou, jednatelem
(dále „propojená osoba")

1.3.6 Spalovna a komunální odpady Brno, akciová společnost (SAKO Brno, a.s.)

se sídlem na adrese: Jedovnická 4247/2, 628 00 Brno
IČ: 60713470
zapsaná v obchodním rejstříku vedeném Krajským soudem v Brně, oddíl B , vložka 1371
zastoupená: Ing. Janou Drápalovou, předsedkyní představenstva do 16.11.2010
MVDr. Vlastimilem Žďárským, předsedou představenstva od 26.11.2010
(dále „propojená osoba")

1.3.7 Lesy města Brna, a.s.

se sídlem na adrese: Křížkovského 247, 664 34 Kuřim
IČ: 60713356
zapsaná v obchodním rejstříku vedeném Krajským soudem v Brně, oddíl C , vložka 15805
zastoupená: RNDr. Mojmírem Vlašínem, předsedou představenstva do 16.11.2010
p. Ludvíkem Kadlecem, předsedou představenstva od 16.11.2010
(dále „propojená osoba")

1.3.8 Pohřební a hřbitovní služby města Brna, a.s.

se sídlem na adrese: Koliště 7, 602 00 Brno
IČ: 60713330
zapsaná v obchodním rejstříku vedeném Krajským soudem v Brně, oddíl C , vložka 15806
zastoupená: p. Naděždou Křemečkovou, předsedkyní představenstva do 16.11.2010
p. Jiřím Novotným, předsedou představenstva od 30.11.2010
(dále „propojená osoba")

1.3.9 Technologický Park Brno, a.s.

se sídlem na adrese: Technická 15, 616 00 Brno
IČ: 48532215
zapsaná v obchodním rejstříku vedeném Krajským soudem v Brně, oddíl B , vložka 1034
zastoupená: p. Alešem Jakubcem, členem představenstva
p. Ianem Barnettem, členem představenstva
(dále „propojená osoba")

1.3.10 ONDEO Services CZ, s.r.o.

se sídlem na adrese: Španělská 10, 120 00 Praha
IČ: 44851481
zapsaná v obchodním rejstříku vedeném Městským soudem v Praze, oddíl C , vložka 6636
zastoupená: p. Pierre-Etienne Segrem, jednatelem
(dále „propojená osoba")

1.3.11 Ostravské vodárny a kanalizace, a.s.

se sídlem na adrese: Nádražní 28/3114, 729 71 Ostrava
IČ: 45193673
zapsaná v obchodním rejstříku vedeném Krajským soudem v Ostravě, oddíl B , vložka 348
zastoupená: Ing. Antonínem Lázničkou, prokuristou a
Ing. Petrem Konečným, MBA, prokuristou (od 29.12.2010)
(dále „propojená osoba")

1.3.12 Vírský oblastní vodovod, sdružení měst, obcí a svazků obcí

se sídlem na adrese: Zelný trh 13, 602 00 Brno
IČ: 60552662
Zastoupená: MVDr. Vlastimilem Žďárským , předsedou představenstva do 10.12.2010
JUDr. Michalem Chládkem, předsedou představenstva od 10.12.2010
(dále „propojená osoba")

1.3.13 Vodohospodářská společnost Benešov, s.r.o.

se sídlem na adrese: Černoleská 1600, 256 13 Benešov
IČ: 47535865
zapsaná v obchodním rejstříku vedeném Městským soudem v Praze, oddíl C , vložka 16659
zastoupená: p. Pierrem-Etiennem Segrem, jednatelem
(dále „propojená osoba")

1.3.14 Šumperská provozní vodohospodářská společnost, a.s.

se sídlem na adrese: Šumperk, čp. 2769, Jílová 6, PSČ 787 01
IČ: 47674911
zapsaná v obchodním rejstříku vedeném Krajským soudem v Ostravě, oddíl B , vložka 699
zastoupená: p. Pierrem-Etiennem Segrem, předsedou představenstva
(dále „propojená osoba")

1.3.15 Vodárny a kanalizace Karlovy Vary a.s.

se sídlem na adrese: Studentská 328/64, 360 07 Karlovy Vary
IČ: 49789228
zapsaná v obchodním rejstříku vedeném Krajským soudem v Plzni, oddíl B , vložka 375
zastoupená: p. Pierre Etienne Segrem, předsedou představenstva

(dále „propojená osoba")

1.3.16 Trenčianska vodohospodárska spoločnosť, a.s.

se sídlem na adrese: 1. mája 11, 911 01 Trenčín
IČ: 36306410
zastoupená: p. Pierre Etienne Segrem, předsedou představenstva
(dále „propojená osoba")

1.3.17 DEKOM, spol. s r.o.

se sídlem na adrese: Jílová 6, 787 01 Šumperk
IČ: 61946133
zapsaná v obchodním rejstříku vedeném Krajským soudem v Ostravě, oddíl C, vložka 12855
zastoupená: p. Marií Urbánkovou, jednatelkou a Mgr. Ing. Janem Havlíčkem, jednatelem
(dále „propojená osoba")

1.3.18 SITA CZ a.s.

se sídlem na adrese: Španělská 10/1073, 120 00 Praha 2
IČ: 25638955
zapsaná v obchodním rejstříku vedeném Městským soudem v Praze, oddíl B, vložka 9378
zastoupená: p. Fabricem Rossignolem, předsedou představenstva

1.3.19 SPOVO, a.s. *(fúze se společností SITA CZ a.s. k 31.7.2010)*

se sídlem na adrese: Slovenská č.p. 2071, 709 00 Ostrava – Mariánské Hory
IČ: 63676249
zapsaná v obchodním rejstříku vedeném Krajským soudem v Ostravě, oddíl B, vložka 3101
zastoupená: p. Fabrice Rossignolem, předsedou představenstva

1.3.20 Spalovna SITA-EMSEKO a.s. (fúze se společností SITA CZ a.s. k 31.7.2010)

se sídlem na adrese: Malenovice, Třída 3. května 1180, 763 02 Zlín
IČ: 27712141
zapsaná v obchodním rejstříku vedeném Městským soudem v Brně, oddíl B, vložka 4778
zastoupená: p. Fabrice Rossignolem, předsedou představenstva

1.3.21 SUEZ ENVIRONNEMENT SLOVENSKÁ REPUBLIKA, s.r.o.

se sídlem na adrese: 1. mája 11, 911 01 Trenčín
IČ: 35791535
Zastoupená: p. Pierre Etienne Segrem, jednatelem
(dále „propojená osoba")

1.3.22 Teplárny Brno, a.s.

se sídlem na adrese: Okružní 25, 638 00 Brno
IČ: 46347534
zapsaná v obchodním rejstříku vedeném Krajským soudem v Brně, oddíl B, vložka 786
zastoupená: JUDr. Jiřím Olivou, předsedou představenstva do 18.11.2010
JUDr. Robertem Kerndlem, předsedou představenstva od 23.11.2010
(dále „propojená osoba")

1.3.23 ASTV, s.r.o.

se sídlem na adrese: Jedovnická 2, 628 00 Brno
IČ: 27674622
zapsaná v obchodním rejstříku vedeném Krajským soudem v Brně, oddíl C, vložka 50990
zastoupená: Ing. Jiřím Šandou, jednatelem a Mgr. Zdeňkem Navrátilem, jednatelem
(dále „propojená osoba")

1.3.24 STAREZ-SPORT, a.s.

se sídlem na adrese: Porážka 2, 602 00 Brno

IČ: 26932211
zapsaná v obchodním rejstříku vedeném Krajským soudem v Brně, oddíl B, vložka 4174
zastoupená: prof. RNDr. Jiřím Zlatuškou, CSc., předsedou představenstva do 16.11.2010
p. Ladislavem Mackem, předsedou představenstva od 25.11.2010
(dále „propojená osoba")

1.3.25 KORDIS JMK, spol. s r.o.

se sídlem na adrese: Nové Sady 946/320, 602 00 Brno
IČ: 26298465
zapsaná v obchodním rejstříku vedeném Krajským soudem v Brně, oddíl C, vložka 42082
zastoupená: Ing. Jaromírem Holcem , jednatelem a Ing. Josefem Veselým, jednatelem
(dále „propojená osoba")

1.3.26 ECOTECHNIEK CZ spol. s r.o..

se sídlem na adrese: Holzova 14/730, 628 00 Brno
IČ: 60487909
zapsaná v obchodním rejstříku vedeném Krajským soudem v Brně, oddíl C, vložka 32433
zastoupená: Ing. Lukášem Hurďálkem, jednatelem
(dále „propojená osoba")

1.3.27 Správa nemovitostí města Brna, státní podnik v likvidaci

se sídlem na adrese: Masarykova 37, 602 00 Brno
IČ: 46963383
zapsaná v obchodním rejstříku vedeném Krajským soudem v Brně, oddíl AXXIX, vložka 4534
zastoupená: Ing. Josefem Bauerem, likvidátorem
(dále „propojená osoba")

1.3.28 Příspěvkové organizace zřízené Statutárním městem Brnem a městskou částí Brno - střed:

IČ 00345610 Centrum dětských odborných zdravotnických služeb Brno, p.o., IČ 00400921 Centrum experimentálního divadla v Brně, p.o., IČ 70887039 Centrum sociálních služeb, p.o., IČ 70887284 Domov pro seniory Kociánka, p.o., IČ 70887209 Domov pro seniory Kosmonautů, p.o., IČ 71155988 Domov pro seniory Mikuláškovo nám., p.o., IČ 70887314 Domov pro seniory Nopova, p.o., IČ 70887292 Domov pro seniory Věstonická, p.o., IČ 70887055 Domov pro seniory Foltýnova, p.o., IČ 70887047 Domov pro seniory Koniklecova, p.o., IČ 70887250 Domov pro seniory Okružní, p.o., IČ 70887233 Domov pro seniory Podpěrova, p.o., IČ 70887276 Domov pro seniory Vychodilova, p.o., IČ 00638021 Domov mládeže JUVENTUS a Zařízení školního stravování Brno, Stamicova 11, p.o., IČ 00101486 Dům umění města Brna, p.o., IČ 70919682 Evropská základní škola Brno a mateřská škola Brno, p.o., IČ 00101443 Hvězdárna a planetárium Brno, p.o., IČ 00101494 Knihovna Jiřího Mahena v Brně, p.o., IČ 00836222 Lázně města Brna, p.o., IČ 00489123 Divadlo Radost, p.o., IČ 75003902 Mateřská škola Brno, Štolcova 51, p.o., IČ 75007843 Mateřská škola internátní Brno, Veslařská 256, p.o., IČ 00101397 Městské divadlo Brno, p.o., IČ 00101427 Muzeum města Brna, p.o., IČ 48512478 Nemocnice Milosrdných bratří, p.o., IČ 00094820 Národní divadlo v Brně, p.o., IČ 00344648 Sdružení zdravotnických zařízení II Brno, p.o., IČ 62161598 Správa hřbitovů města Brna, p.o., IČ 62161521 Veřejná zeleň města Brna, p.o., IČ 00101460 Brněnské kulturní centrum, p.o., IČ 00094897 Filharmonie Brno, p.o., IČ 48512486 Dětské centrum Brno, p.o. , IČ 00101451 Zoologická zahrada města Brna, p.o. IČ 75145189 Domov pro seniory Holásecká, p.o. , IČ 00209813 Úrazová nemocnice v Brně, p.o., IČ 75156237 Waldorfská základní škola a mateřská škola Brno, p.o., Základní a mateřská škola Brno, nám. 28.října 22, p.o., IČ 48512702
(dále „propojené osoby")

2 Vztahy mezi osobami holdingu

2.1 způsob ovládání

Ovládající osoba Statutární město Brno má akcie společnosti, jejichž souhrnná jmenovitá hodnota činí 51 %. Ovládající osoba SUEZ ENVIRONNEMENT, zjednodušená akciová společnost má akcie společnosti, jejichž souhrnná jmenovitá hodnota činí 46,27 %.

2.2 personální unie

Člen představenstva ovládané osoby MVDr. Vlastimil Žďárský byl v roce 2010 členem statutárního orgánu propojené osoby Brněnské komunikace,a.s. (do 16.11.2010), Spalovna a komunální odpady Brno,a.s., JIŽNÍ CENTRUM BRNO, a.s. (do 16.11.2010) , Teplárny Brno, a.s. (od 18.11.2010) a Vírský oblastní vodovod, sdružení měst, obcí a svazků obcí (do 10.12.2010).

Člen představenstva ovládané osoby MVDr. Vlastimil Žďárský byl v roce 2010 členem dozorčího orgánu propojené osoby JIŽNÍ CENTRUM BRNO, a.s. (od 16.11.2010) a ASTV, s.r.o.

Člen představenstva ovládané osoby p. Pierre Etienne Segre byl v roce 2010 členem statutárního orgánu propojené osoby Ostravské vodárny a kanalizace,a.s. , Vodárny a kanalizace Karlovy Vary, a.s., Šumperská provozní vodohospodářská společnost, a.s. a Trenčianska vodohospodárska spoločnosť, a.s.

Člen představenstva ovládané osoby p. Pierre Etienne Segre byl v roce 2010 jednatelem propojené osoby ONDEO Services CZ, s.r.o. , SUEZ ENVIRONNEMENT SLOVENSKÁ REPUBLIKA, s.r.o. a Vodohospodářská společnost Benešov, s.r.o.

Člen představenstva ovládané osoby p.Fabrice Rossignol byl v roce 2010 členem statutárního orgánu propojené osoby Ostravské vodárny a kanalizace, a.s. (do 13.9.2010) , SITA CZ a.s., SPOVO, a.s. (do 31.7.2010) a Spalovna SITA - EMSEKO a.s. (do 31.7.2010)

Člen představenstva ovládané osoby Ing. Petr Konečný, MBA byl v roce 2010 členem statutárního orgánu propojené osoby Ostravské vodárny a kanalizace,a.s. (od 1.1.2010) , Šumperská provozní vodohospodářská společnost, a.s. a Trenčianska vodohospodárska spoločnosť, a.s.

Člen představenstva ovládané osoby (do 26.11.2010) Ing. David Bartůšek byl v roce 2010 členem statutárního orgánu propojené osoby STAREZ-SPORT, a.s. (do 16.11.2010) a Vírský oblastní vodovod, sdružení měst, obcí a svazků obcí.

Člen představenstva ovládané osoby (do 26.11.2010) Ing. David Bartůšek byl v roce 2010 členem dozorčího orgánu propojené osoby Technologický park Brno, a.s.

Členka představenstva ovládané osoby (od 21.5.2010 do 26.11.2010) PhDr. Jiřina Belcredi byla v roce 2010 členem statutárního orgánu propojené osoby Spalovna a komunální odpady, a.s. (do 16.11.2010) a Teplárny Brno, a.s. (do 18.11.2010).

Člen představenstva ovládané osoby JUDr. Jiří Oliva byl v roce 2010 členem statutárního orgánu propojené osoby Dopravní podnik města Brna, a.s., Technické sítě Brno, akciová společnost (do 16.11.2010) a Teplárny Brno, a.s. a Spalovna a komunální odpady, a.s. (od 16.11.2010)

Člen představenstva ovládané osoby JUDr. Jiří Oliva byl v roce 2010 členem dozorčího orgánu propojené osoby JIŽNÍ CENTRUM BRNO, a.s. (do 16.11.2010).

Člen představenstva ovládané osoby (od 26.11.2010) p. Ludvík Kadlec byl v roce 2010 členem statutárního orgánu propojené osoby Spalovna a komunální odpady, a.s. (od 16.11.2010), Lesy města Brna, a.s. (od 16.11.2010), Brněnské komunikace, a.s. (od 16.11.2010) a JIŽNÍ CENTRUM BRNO, a.s. (od 16.11.2010)

Člen představenstva ovládané osoby (od 26.11.2010) p. Ludvík Kadlec byl v roce 2010 členem dozorčího orgánu propojené osoby Vírský oblastní vodovod, sdružení měst, obcí a svazků obcí (od 10.12.2010).

Člen dozorčí rady ovládané osoby (do 26.11.2010) a člen představenstva ovládané osoby (od 26.11.2010) JUDr. Pavel Blažek, Ph.D. byl v roce 2010 členem statutárního orgánu propojené osoby JIŽNÍ CENTRUM BRNO, a.s. (do 16.11.2010).

Člen dozorčí rady ovládané osoby (do 26.11.2010) a člen představenstva ovládané osoby (od 26.11.2010) JUDr. Pavel Blažek, Ph.D. byl v roce 2010 členem dozorčího orgánu propojené osoby Spalovna a komunální odpady Brno, a.s. , Teplárny Brno, a.s. (od 16.11.2010) a Brněnské komunikace, a.s. (od 16.11.2010)

Člen dozorčí rady ovládané osoby (od 3.12.2010) JUDr. Michal Chládek byl v roce 2010 členem statutárního orgánu propojené osoby Technické sítě Brno, akciová společnost , Lesy města Brna , a.s. (od 16.10.2010) a Vírský oblastní vodovod, sdružení měst, obcí a svazků obcí (od 10.12.2010).

Člen dozorčí rady ovládané osoby (od 3.12..2010) JUDr. Michal Chládek byl v roce 2010 členem dozorčího orgánu propojené osoby Teplárny Brno, a.s. (do 16.11.2010) , Dopravní podnik města Brno, a.s. a Vírský oblastní vodovod, sdružení měst, obcí a svazků obcí (do 10.12.2010).

Členka dozorčí rady ovládané osoby p. Naděžda Křemečková byla v roce 2010 členem statutárního orgánu propojené osoby JIŽNÍ CENTRUM BRNO, a.s. , Spalovna a komunální odpady Brno, a.s. (do 16.11.2010) a Pohřební a hřbitovní služby města Brna, a.s. (do 16.11.2010).

Členka dozorčí rady ovládané osoby p. Naděžda Křemečková byla v roce 2010 členem dozorčího orgánu propojené osoby Brněnské komunikace, a.s. (do 16.11.2010) , Technické sítě Brno, akciová společnost (do 16.11.2010)

Člen dozorčí rady ovládané osoby PhDr. Pavel Kavka byl v roce 2010 členem dozorčího orgánu propojené osoby Ostravské vodárny a kanalizace, Vodárny a kanalizace Karlovy Vary, a.s., Šumperská provozní vodohospodářská společnost, a.s., Trenčianska vodohospodárska spoločnosť, a.s. a Vodohospodářská společnost Benešov, s.r.o.

2.3 struktura propojení

SUEZ ENVIRONNEMENT, zjednodušená akciová společnost (SUEZ ENVIRONNEMENT, ONDEO Services S.A. , SUEZ S.A. , Suez Lyonnaise des Eaux) – majetkové podíly

- 100% podíl ONDEO Services CZ, s.r.o.
- 50,13% podíl Ostravské vodárny a kanalizace a.s.
- 98,68% podíl Šumperská provozní vodohospodářská společnost a.s.
- 100% podíl Vodohospodářská společnost Benešov s.r.o.
- 49,78% podíl Vodárny a kanalizace Karlovy Vary, a.s.
- 51,01% podíl Trenčianska vodohospodárska spoločnosť, a.s.
- 100% podíl SUEZ ENVIRONNEMENT SLOVENSKÁ REPUBLIKA, s.r.o.

Šumperská provozní vodohospodářská společnost a.s. – majetkové podíly

- 100% podíl DEKOM, spol. s r.o.

Statutární město Brno - majetkové podíly

- většinový akcionář (50%)- Technologický Park Brno a.s.
- většinový společník (49%) - KORDIS JMK, spol. s r.o.
- 100% podíl Brněnské komunikace a.s.
- 100% podíl Dopravní podnik města Brna a.s.
- 100% podíl JIŽNÍ CENTRUM BRNO, a.s.
- 100% podíl Technické sítě Brno,akciová společnost
- 100% podíl Spalovna a komunální odpady Brno, akciová společnost
- 100% podíl Lesy města Brna, a.s.
- 100% podíl Pohřební a hřbitovní služby města Brna, a.s.
- 100% podíl STAREZ-SPORT, a.s.
- 100% podíl Teplárny Brno, a.s.

Teplárny Brno, a.s.
- 100% podíl TB služby s.r.o.

Spalovna a komunální odpady Brno, akciová společnost
- 51% podíl ASTV, s.r.o.

Statutární město Brno - zřizovatel
příspěvkové organizace uvedené v bodě 1.3.28 ovládací zprávy
Správa nemovitostí města Brna , státní podnik – v likvidaci

Statutární město Brno - hlasovací práva
Vírský oblastní vodovod, sdružení měst, obcí a svazků obcí

Sesterské vztahy

SUEZ ENVIRONNEMENT, zjednodušená akciová společnost je ovládající osobou společnosti.
SUEZ ENVIRONNEMENT, zjednodušená akciová společnost je i 100% akcionářem ve společnosti SUEZ Environnement Holding BE Belgie - tento subjekt 100% vlastní společnost SITA CZ a.s. a tato společnost má majetkový podíl ve společnostech SPOVO, s.r.o. , ECOTECHNIEK CZ spol. s r.o. a Spalovna SITA - EMSEKO, a.s. Člen představenstva p. Fabrice Rossignol působil v roce 2010 ve statutárních orgánech společností SITA CZ a.s., SPOVO, a.s., (zánik 31.7.2010) a Spalovna SITA - EMSEKO a.s. (zánik 31.7.2010). Na základě tohoto personálního propojení uvádíme společnosti SITA CZ a.s, SPOVO, s.r.o. a Spalovna SITA - EMSEKO a.s. jako propojené osoby.

2.4 Rozhodné období

Toto zpráva je zpracována za období od 1. ledna 2010 do 31. prosince 2010.

3 Smlouvy a dohody uzavřené mezi osobami holdingu

Představenstvo společnosti se domnívá, že níže uvedené smlouvy byly uzavřeny na základě běžných obchodních podmínek a že ovládané společnosti z uvedených smluv nevzniká žádná újma.

3.1 ovládající osoba Statutární město Brno

3.1.1 Smlouva : Nájemní a provozní smlouva

Název smlouvy: Nájemní a provozní smlouva (původně smlouva o provozování veřejných vodovodů a kanalizací a o poskytování služeb souvisejících s pronajatým majetkem ze dne 6.6.1994)
Smluvní strany: Statutární město Brno jako pronajímatel a Brněnské vodárny a kanalizace a.s. jako nájemce
Předmět smlouvy: smlouva ze dne 6.6.1994 se původně skládala ze tří částí
A) nájem infrastrukturního majetku a jeho provozování
B) zajištění inženýrské činnosti
C) ustanovení společná a závěrečná
Doba plnění: z původní smlouvy je v současné době platná pouze část A), která byla změněna smlouvou ze dne 9.8.1999 a prodloužena na dalších 25 let (Nájemní a provozní smlouva)
Závazky, které plynou Brněnským vodárnám a kanalizacím, a.s.: řádně provozovat vodohospodářskou infrastrukturu, provádět opravy a údržbu na pronajatém majetku, vybírat vodné a stočné od odběratelů a platit nájemné, převést infrastrukturní majetek nájemce po ukončení Nájemní a provozní smlouvy na pronajímatele.
Závazky, které plynou ovládající osobě: poskytnout majetek formou nájmu k užívání a k provozování vodohospodářské infrastruktury.
Úprava smlouvy: Nájemní a provozní smlouva ze dne 9.8.1999 nabyla účinnosti dne 2.5.2001, postupně jsou ke smlouvě podepisovány další dodatky , jejichž předmětem je především změna pronajatého majetku a změna příloh smlouvy. V průběhu roku 2010 byl změněn článek 7 smlouvy a změněna příloha č. 4.5 smlouvy.
Jednání o dodatku č. 700: v průběhu roku 2010 dohodlo Statutární město Brno a Brněnské vodárny a kanalizace, a.s. text dodatku č. 700 Nájemní a provozní smlouvy, který zapracovává v souladu s Metodikou pro žadatele rozvádějící podmínky přílohy č. 7 Operačního programu životního prostředí (dále jen OPŽP) Podmínky přijatelnosti vodohospodářských projektů pro OPŽP v programovém období 2007-2013, verze 2.0. Tato úprava Nájemní a provozní smlouvy je podmínkou pro získání finanční podpory v rámci OPŽP , o kterou požádalo Statutární město Brno. Současně s dodatkem č. 700 smluvní strany dohodly text Dohody mezi vlastníky provozně souvisejících kanalizací týkající se Čistírny odpadních vod Brno - Modřice a text Podmínek smlouvy o budoucí smlouvě o prodeji majetku Statutárního města Brna na Čistírně odpadních vod Brno – Modřice společnosti Brněnské vodárny a kanalizace,a.s. Všechny tři uvedené dokumenty byly v roce 2010 schváleny orgány Statutárního města Brna a orgány společnosti Brněnské vodárny a kanalizace,a.s., k 31.12..2010 nebyly dohodnuté dokumenty zatím podepsány.
Stadium plnění předmětu smlouvy ke dni 31.12.2010: závazky ze smlouvy plněny včetně placení nájemného, k 31.12.2010 nedořešeno převzetí majetku z dodatku č. 698.

3.1.2 Smlouva:kupní smlouvy s věcným břemenem - 94 smluv,z toho v roce 2010 uzavřeno 10 smluv

Smluvní strany: fyzické nebo právnické osoby na straně povinných a Statutární město Brno a Brněnské vodárny a kanalizace a.s. na straně oprávněných.
Předmět smlouvy: prodej pozemku se zřízením věcného břemene z důvodu uložení vodovodu nebo kanalizace v pozemku, věcné břemeno s zřizuje bezúplatně (nejde o plnění mezi Statutárním městem Brnem a Brněnskými vodárnami a kanalizacemi, a.s.)
Doba plnění: na dobu neurčitou
Stadium plnění předmětu smlouvy ke dni 31.12. 2010 : dle smluv

3.1.3 Smlouva : kupní smlouva a směnná smlouva s věcným břemenem, kupní smlouvy s věcným břemenem a zástavním právem a předkupním právem , darovací smlouva s věcným břemenem - 30 smluv, z toho v roce 2010 uzavřeny 3 smlouvy

Smluvní strany: právnické osoby na straně povinných a Statutární město Brno a Brněnské vodárny a kanalizace, a.s. na straně oprávněných
Předmět smlouvy: dispozice s pozemky, v nichž jsou uloženy vodovody a kanalizace, k nimž se při dispozici zřizuje věcné břemeno, věcné břemeno se zřizuje bezúplatně (nejde o plnění mezi Statutárním městem Brnem a Brněnskými vodárnami a kanalizacemi, a.s.).
Doba plnění: na dobu neurčitou
Stadium plnění předmětu smlouvy ke dni 31.12. 2010: dle smluv

3.1.4 Smlouva : věcná břemena - 557 smluv, z toho v roce 2010 uzavřeno 30 smluv

Smluvní strany: fyzické nebo právnické osoby na straně povinných a Statutární město Brno a Brněnské vodárny a kanalizace, a.s. na straně oprávněných
Předmět smlouvy: úplatu fyzickým a právnickým osobám za zřízení věcného břemene platí Statutární město Brno (nejde o plnění mezi Statutárním městem Brnem a Brněnskými vodárnami a kanalizacemi, a.s.)
Doba plnění: na dobu neurčitou
Závazky, které plynou ovládající osobě: zaplatit úplatu třetím osobám
Plnění smluvních stran: finanční plnění třetím subjektům
Stadium plnění předmětu smlouvy ke dni 31.12. 2010: dle smluv

3.1.5 Smlouva : o nájmu

Název smlouvy: smlouva č. 223/PERS/99 ze dne 15.6.1999
Smluvní strany: Statutární město Brno jako pronajímatel a Brněnské vodárny a kanalizace, a.s. jako nájemce
Předmět smlouvy :
nájemní vztah k pozemku p.č. 166/1, 166/2 a 166/3 k.ú. Staré Brno, na nichž stojí budova Úvoz 917/7a), Brno v majetku ovládané osoby, nájemné sjednáno dle metodiky města Brna,
Doba plnění: na 5 let, dodatkem č. 2 ze dne 17.6.2004 prodlouženo na dobu neurčitou
Závazky, které plynou Brněnským vodárnám a kanalizacím, a.s.: platit nájemné
Závazky, které plynou ovládající osobě: umožnit užívání pozemku a objektu
Úprava smlouvy: dodatek č. 1 ze dne 18.5.2001 (úprava nájemného) a dodatek č. 2 ze dne 17.6.2004
Stadium plnění předmětu smlouvy ke dni 31.12.2010: dle smlouvy

3.1.6 Smlouva : o nájmu a podnájmu - 5 smluv

Smluvní strany: fyzické osoby nebo právnická osoba Lesy města Brna, a.s. na straně pronajímatelů a Brněnské vodárny a kanalizace, a.s. v plné moci za Statutární město Brno na straně nájemce
Předmět smlouvy: zajištění vztahu k pozemkům v souvislosti se stavbami vodovodů
Doba plnění: různá dle délky stavby
Závazky, které plynou ovládající osobě: zaplatit vlastníkům pozemků nájemné
Stadium plnění předmětu smlouvy ke dni 31.12.2010: dle smluv

3.1.7 Smlouva : o právu provést stavbu – 2 smlouvy

Smluvní strany: Statutární město Brno jako vlastník pozemku a Brněnské vodárny a kanalizace, a.s. na straně subjektu oprávněného provést stavbu
Předmět smlouvy: zajištění vztahu k pozemkům v souvislosti se stavbami oprava vodovodu a kanalizace Rokycanova a se stavbou „ČOV Brno- Modřice, retenční nádrž na kal"
Doba plnění: dle délky stavby
Závazky, které plynou ovládající osobě: umožnit stavbu na pozemku
Stadium plnění předmětu smlouvy ke dni 31.12.2010: dle smluv

3.1.8 Smlouva : smlouva o smlouvě budoucí - 356 smluv, z toho v roce 2010 uzavřeno 20 smluv

Smluvní strany: fyzické nebo právnické osoby na straně povinných a Statutární město Brno a Brněnské vodárny a kanalizace, a.s. na straně oprávněných
Předmět smlouvy : smlouva o budoucí smlouvě o zřízení věcného břemene k pozemkům, v nichž jsou uloženy vodovody a kanalizace
Doba plnění: různá, vlastní smlouvy o zřízení věcného břemene na dobu neurčitou
Stadium plnění předmětu smlouvy ke dni 31.12.2010: dle smluv

3.1.9 Smlouva: mandátní

Název smlouvy: výkon inženýrské činnosti na svěřených stavbách rekonstrukcí a investic do vodohospodářské infrastruktury v majetku Statutárního města Brna č. Z 248/ÚIS/01, datum uzavření 4.6.2001
Smluvní strany: Statutární město Brno jako mandant a Brněnské vodárny a kanalizace, a.s. jako mandatář
Předmět smlouvy (smluvní cena, platební podmínky): předmětem smlouvy je výkon inženýrské činnosti na svěřených stavbách rekonstrukcí a investic do vodohospodářské infrastruktury v majetku Statutárního města Brna, hrazených z rozpočtu Statutárního města Brna.
Doba plnění: zahájení 7. června 2001, ukončení 2.května 2026
Závazky, které plynou Brněnským vodárnám a kanalizacím, a.s.:
- výkon inženýrské činnosti v přípravě a realizaci staveb,
- zastupování Statutárního města Brna v roli zadavatele zakázek

Závazky, které plynou ovládající osobě:
- povinnost zaplacení úhrady za provedené práce
- povinnost zajistit finanční prostředky pro stavby ve smluveném objemu

Úprava smlouvy:
Dodatek č. 1 uzavřen 21.11.2001, dodatek č. 2 uzavřen 13.12.2001, dodatek č. 3 uzavřen 28.2.2002, dodatek č. 4 uzavřen 25.6.2002, dodatek č.5 uzavřen 11.9.2002, dodatek č. 6 uzavřen 25.11.2002, dodatek č. 7 uzavřen 13.1.2003, dodatek č. 8 uzavřen 4.6.2003, dodatek č.9 uzavřen 9.10.2003, dodatek č. 10 uzavřen 15.12.2003, dodatek č. 11 uzavřen 27.2.2004, dodatek č. 12 uzavřen 25.5.2004, dodatek č.13 uzavřen 6.8.2004, dodatek č. 14 uzavřen 1.9.2004, dodatek č.15 uzavřen 24.11.2004, dodatek č. 16 uzavřen 25.11.2004, dodatek č. 17 uzavřen 22.12.2004, dodatek č. 18 uzavřen 9.3.2005, dodatek č. 19 uzavřen 24.6.2005, dodatek č. 20 uzavřen 11.8.2005, dodatek č. 21 uzavřen 9.11.2005, dodatek č. 22 uzavřen 6.1.2006, dodatek č. 23 uzavřen 15.2.2006, dodatek č. 24 uzavřen 12.5.2006, dodatek č. 25 uzavřen 19.6.2005, dodatek č. 26 uzavřen 18.9.2006, dodatek č. 27 uzavřen 18.10.2006 , dodatek č. 28 uzavřen 9.1.2007, dodatek č. 29 uzavřen 20.3.2007, dodatek č. 30 uzavřen 28.3.2007, dodatek č. 31 uzavřen 26.7.2007, dodatek č. 32 uzavřen 13.12.2007, dodatek č. 33 uzavřen 21.12.2007, dodatek č. 34 uzavřen 21.2.2008, dodatek č. 35 uzavřen 4.6.2008, dodatek č. 36 uzavřen 9.7.2008 , dodatek č. 37 uzavřen 16.9.2008 , dodatek č. 38 uzavřen 9.1.2009., dodatek č. 39 ze dne 1.4.2009 a dodatek č. 40 ze dne 6.8.2009 , dodatek č. 41 ze dne 3.12.2009, dodatek č. 42 ze dne 12.2.2010, dodatek č. 43 ze dne 16.7.2010, dodatek č. 44 ze dne 23.8.2010 a dodatek č. 45 ze dne 6.10.2010.
Dodatky upřesňují seznam staveb a výši jejich finančního objemu, pouze dodatky č. 13, 16, 18 , 24 , 28 , 30 ,37 a 44 upřesňují plnou moc pro zastupování a dodatek č. 20 , 23 a 32 upřesňuje text smlouvy, dodatek č. 37 upřesňuje text smlouvy a plnou moc pro zastupování.
Stadium plnění předmětu smlouvy ke dni 31.12.2010: z plánovaného objemu financí v roce 2010 nebyly realizovány stavby v celkovém objemu 15 703 tis. Kč z důvodu zpoždění přípravy několika staveb, jejichž termín realizace je koordinován s dalšími investory. Ostatní závazky vyúčtovány k 31.12.2010.

3.1.10 Smlouva: komisionářská

Název smlouvy: komisionářská smlouva č. 680/ÚIS/01 ze dne 13.2.2002
Smluvní strany: Statutární město Brno jako komitent a Brněnské vodárny a kanalizace, a.s. jako komisionář
Předmět smlouvy: zajištění investičního nákupu strojů a zařízení, které jsou nezbytné pro zajištění funkce infrastruktury ve vlastnictví Statutárního města Brna, kterou provozují Brněnské vodárny a kanalizace, a.s. za úplatu.
Doba plnění : zahájení 13.2.2002, na dobu neurčitou
Další podstatné podmínky smlouvy: objem nákupu sjednáván ročně
Závazky, které plynou Brněnským vodárnám a kanalizacím, a.s.: zajistit nákup strojů a zařízení včetně výběrových řízení, zajistit zařazení do majetku Statutárního města Brna
Závazky, které plynou ovládající osobě:
- povinnost zaplacení úhrady za provedené práce
- povinnost zajistit finanční prostředky ve smluveném objemu

Úprava smlouvy: Dodatek č. 1 ze dne 25.7.2002 - předmět smlouvy se rozšiřuje o „vodovodní řady - odbočky a navrtávací pasy", dodatek č.2 ze dne 22.5.2003, dodatek č. 3 ze dne 3.3.2004, dodatek č. 4 ze dne 6.9.2004 – předmět smlouvy se rozšiřuje o montáž nadzemních hydrantů, dodatek č. 5 ze dne 14.12.2004, dodatek č. 6 ze dne 4.5.2005, dodatek č. 7 ze dne 30.1.2006 , dodatek č. 8 ze dne 20.3.2007, dodatek č. 9 ze dne 29.2.2008, dodatek č. 10 ze dne 20.5.2008 , dodatek č. 11 ze dne 18.11.2008, dodatek č. 12 ze dne 16.2.2009 , dodatek č. 13 ze dne 14.12.2009, dodatek č. 14 ze dne 2.3.2010 a dodatek č. 15 ze dne 21.12.2010.
Stadium plnění předmětu smlouvy ke dni 31.12.2010: dle smlouvy

3.1.11 Smlouva: komisionářská - vodoměry

Název smlouvy: komisionářská smlouva č. 567/VOD/02 ze dne 24.6.2002
Smluvní strany: Statutární město Brno jako komitent a Brněnské vodárny a kanalizace, a.s. jako komisionář
Předmět smlouvy: zajištění nákupu vodoměrů, které jsou nezbytné pro zajištění funkce infrastruktury ve vlastnictví Statutárního města Brna, kterou provozují Brněnské vodárny a kanalizace, a.s. za úplatu
Doba plnění: na dobu neurčitou
Další podstatné podmínky smlouvy: objem nákupu sjednán v ročním objemu, roční vyúčtování
Závazky, které plynou Brněnským vodárnám a kanalizacím, a.s.: zajistit nákup vodoměrů, zajistit zařazení do majetku Statutárního města Brna
Závazky, které plynou ovládající osobě: povinnost zaplacení úhrady za provedené práce, povinnost zajistit finanční prostředky ve smluveném objemu
Úprava smlouvy: dodatek č. 1 ze dne 9.11.2004 a dodatek č. 2 ze dne 25.3.2008
Stadium plnění předmětu smlouvy ke dni 31.12.2010: dle smlouvy

3.1.12 Smlouva: o zastavení pohledávek

(zajišťovací smlouva v rámci Projektu Modřice)
Název smlouvy: smlouva o zastavení pohledávek č. 670/TECH/99 uzavřená dne 21.12.1999, ve znění doplněné a pozměněné smlouvy ze dne 18.12.2001
Smluvní strany: Brněnské vodárny a kanalizace, a.s., Statutární město Brno a Evropská banka pro obnovu a rozvoj se sídlem v Londýně
Předmět smlouvy: zajištění nároků banky (v souvislosti s poskytnutím úvěru na financování Projektu Modřice) formou zástavy pohledávek ve prospěch Statutárního města Brna podle Nájemní a provozní smlouvy (včetně pohledávek na úhradu nájemného, jak je definováno v nájemní a provozní smlouvě).
Doba plnění: Zástavní právo je účinné vůči ovládané společnosti průběžně od data uzavření smlouvy, avšak s tím, že ovládaná společnost může platit pohledávky ve prospěch Statutárního města Brna a Statutární město Brno s nimi může nakládat, pokud nedojde:
(i) k případu prodlení podle úvěrové smlouvy, nebo
(ii) k nastolení okamžité splatnosti podle úvěrové smlouvy
Další podstatné podmínky smlouvy: banka bude oprávněna uspokojit své nároky v té době dlužné a splatné nebo jakoukoli jejich část z částek takto zaplacených v rámci zástavního práva. Právo Banky hledat uspokojení svých nároků jakýmkoli jiným způsobem.
Závazky, které plynou Brněnským vodárnám a kanalizacím, a.s.: zdržet se všech kroků, které by mohly jakýmkoli způsobem ohrozit, poškodit, mařit nebo jinak odvrátit či zmírnit realizaci zástavního práva. Pokud má ovládaná osoba povinnost na základě zákona provést srážku nebo zadržet část platby, má povinnost upozornit ostatní smluvní strany na takový zákonný požadavek a postupovat podle smlouvy.
Závazky, které plynou ovládající osobě: Statutární město Brno se má zdržet všech kroků, které by mohly jakýmkoli způsobem ohrozit, poškodit, mařit nebo jinak odvrátit či zmírnit realizaci zástavního práva. Město prohlašuje a ručí bance za skutečnosti uvedené ve smlouvě o zástavě pohledávek.
Stadium plnění předmětu smlouvy ke dni 31.12.2010: událost pro vznik zástavního práva nenastala.

3.1.13 Smlouvy: o dílo

Název smlouvy: smlouvy o dílo přecházející z roku 2009 – 13 akcí, smlouvy o dílo pro realizaci stavby uzavřené v roce 2010 – 16 akcí, smlouvy o dílo na projektovou dokumentaci uzavřené v roce 2010 – 30 akcí
Smluvní strany: objednatel - Statutární město Brno zastoupené Brněnskými vodárnami a kanalizacemi, a.s. zhotovitel - pro realizaci jednotlivých staveb např. VHS Brno, a.s. , Inženýrské stavby Brno, spol. s r.o.,Skanska a.s., Metrostav a.s. , Dopravní stavby Brno, s.r.o., PŘEMYSL VESELÝ stavební a inženýrská činnost s.r.o., IMOS Brno, a.s., UCHYTIL s.r.o., DOLP stavební společnost s.r.o., Cooptel, stavební a.s., STAVOREAL Brno, spol. s r.o. atd. , na projektovou dokumentaci např. JV PROJEKT VH s.r.o., PROVO, spol. s r.o., Pöyry Environment a.s., HYDROPROJEKT CZ a.s., odštěpný závod Brno, Kovoprojekta Brno a.s., DUIS s.r.o. , UNIVERS projekt v.o.s., fyzické osoby Ing. Petr Havlas , Ing. arch. Jindřich Kaněk, Ing. arch. Ivo Badal atd.
Předmět smlouvy: dodávka projekčních a stavebních prací pro vodohospodářské stavby, které jsou hrazeny z rozpočtu Statutárního města Brna, smluvní cena sjednána v souladu se zákonem, vždy jednotlivě. Platební podmínky v souladu s odsouhlasenou smlouvou o dílo. Nejedná se o finanční plnění mezi Statutárním městem Brnem a Brněnskými vodárnami a kanalizacemi, a.s.
Doba plnění: v průběhu roku 2010 a 2011, termín ukončení individuální
Závazky, které plynou Brněnským vodárnám a kanalizacím, a.s.: zastupovat Statutární město Brno
Závazky, které plynou ovládající osobě: převzít dílo, zaplatit cenu zhotovitelům

3.1.14 Smlouva: o vypůjčce údajů digitální mapy města Brna

Název: smlouva č. 611/TECH/07 ze dne 5.11.2007
Smluvní strany: Statutární město Brno jako půjčitel a Brněnské vodárny a kanalizace, a.s. jako vypůjčitel
Předmět smlouvy: poskytnutí digitálních dat z datové základny půjčitele
Doba plnění: na dobu trvání Nájemní a provozní smlouvy dle 3.1.1
Stadium plnění k 31.12.2010: plněno dle smlouvy

3.1.15 Smlouva: o užívání majetku

Název: smlouva č. 381/GŘ/08 ze dne 3.6.2008
Smluvní strany: Statutární město Brno, městská část Brno-sever jako uživatel a Brněnské vodárny a kanalizace, a.s. jako nájemce
Předmět smlouvy: bezplatné umožnění užívání plochy venkovní zdi čerpací stanice na kanalizaci na ulici Habrová na pozemku p.č. 1220/2 k.ú. Soběšice pro umístění elektronické poplachové sirény , čerpací stanice je vlastnictvím Statutárního města Brna
Doba plnění: na dobu do 31.12.2018

Stadium plnění k 31.12.2010: plněno dle smlouvy

3.1.16 Smlouva: o dílo

Název: smlouva č. 156/TECH/10 ze dne 26.3.2010
Smluvní strany: Statutární město Brno jako objednatel a Brněnské vodárny a kanalizace, a.s. jako zhotovitel
Předmět smlouvy: zpracování aktualizace Městských standardů pro vodovodní síť a Městských standardů pro kanalizační zařízení
Doba plnění: na dobu do 30.6.2010
Úprava smlouvy: dodatek č. 1 ze dne 30.6.2010 – prodloužení doby plnění do 31.12.2010
Stadium plnění k 31.12.2010: splněno dle smlouvy

3.1.17 Smlouva : dohoda o úhradě nákladů spojených s odběrem elektrické energie

Název: dohoda č. 123/GŘ/09 ze dne 20.10.2009 o úhradě nákladů spojených s odběrem elektrické energie v objektu Stránská 38, Brno
Smluvní strany: Statutární město Brno jako vlastník objektu Stránská 38, Brno a Brněnské vodárny a kanalizace, a.s. jako provozovatel vodojemu
Předmět smlouvy: dohoda o způsobu plateb za odebranou elektřinu
Stadium plnění k 31.12.2010: dle dohody

3.1.18 Smlouvy: o zhotovení vodovodních přípojek

Smluvní strany: Brněnské vodárny a kanalizace, a.s. jako zhotovitel a objednatel Statutární město Brno
Předmět smlouvy: zhotovení 5 vodovodních přípojek zhotovitelem, objednatel se zavazuje uhradit cenu a dílo převzít
Doba plnění: 2010
Stadium plnění předmětu smlouvy ke dni 31.12.2010: splněno dle smluv

3.1.19 Právní úkon: žádost o náhradu škody

Strany právního úkonu: Úřad městské části Brno- Starý Lískovec jako žadatel a Brněnské vodárny a kanalizace,a.s. jako subjekt odpovědný
Předmět právního úkonu: žádost o náhradu škody v souvislosti s havárií přívodu vody do nemovitosti U pošty 14, Brno dne 14.7.2010
Stadium plnění k 31.12.2010: zaplacení náhrady škody odmítnuto, přívod vody poškozen za vodoměrnou šachtou

3.1.20 Právní úkon: žádost o náhradu škody

Strany právního úkonu: Základní škola a mateřská škola Brno, nám. 28. října 22, p.o. (zřizovatel městská část Brno – střed) jako žadatel a Brněnské vodárny a kanalizace,a.s. jako subjekt odpovědný
Předmět právního úkonu: žádost o náhradu škody v souvislosti s havárií vodovodního řadu nám. 28. října 22, Brno dne 14.7.2010
Stadium plnění k 31.12.2010: odškodněno v roce .2010

3.2 ovládající osoba SUEZ S.A. (Suez Lyonnaise des Eaux) a SUEZ ENVIRONNEMENT , zjednodušená akciová společnosti (SUEZ ENVIRONNEMENT, ONDEO Services S.A.) a Statutární město Brno

3.2.1 Smlouva: o zástavě akcií a dividend (zajišťovací smlouva v rámci Projektu Modřice)

Název smlouvy: smlouva o zástavě akcií a dividend č. 833/PM/01 uzavřena dne 2.5.2001 ve znění doplněné a pozměněné smlouvy ze dne 18.12.2001, smlouva o zástavě akcií č. 119/PM/02 ze dne 18.12.2001
Smluvní strany: Brněnské vodárny a kanalizace, a.s. a
Statutární město Brno a
Suez Lyonnaise des Eaux (SUEZ S.A., ONDEO Services, S.A, SUEZ ENVIRONNEMENT) a
Evropská banka pro obnovu a rozvoj se sídlem v Londýně
Předmět smlouvy: zřízení zástavního práva k současným i případně nově nabytých akciím ovládajících osob ve prospěch EBRD, jako zajištění nároků EBRD v souvislosti s poskytnutím úvěru na financování Projektu Modřice. Předmětem smlouvy je i dohoda, že zástavní právo se bude vztahovat na veškeré dividendy splatné na akcie, přičemž do vzniku událostí definovaných smlouvou budou vypláceny ovládajícím osobám.

Doba plnění: zástavní práva se zřizují na dobu určitou do data úhrady všech nároků EBRD, které je stanoveno na 21. prosinec 2014. Zástavní práva zanikají řádným uhrazením všech nároků EBRD ze strany ovládané osoby.
Další podstatné podmínky smlouvy: zřídit zástavní práva na akcie před prvním čerpáním úvěru. Smlouva stanovuje postupy pro výkon zástavních práv
Závazky, které plynou Brněnským vodárnám a kanalizacím, a.s.: zastavit akcie a dividendy
Závazky, které plynou ovládajícím osobám: zastavit akcie a dividendy
Stadium plnění předmětu smlouvy ke dni 31.12.2010: zástava akcií provedena, nezastaveno 46 akcií ONDEO Services vykoupených na základě nabídky převzetí z roku 2002 a 478 akcií SUEZ ENVIRONNEMENT vykoupených na základě nabídky převzetí z roku 2008

3.2.2 Smlouva: o podpoře projektu (finanční smlouva v rámci Projektu Modřice)

Název smlouvy: smlouva o podpoře projektu č. 667/TECH/99 byla uzavřena dne 21.12.1999, doplněna a pozměněna smlouvou ze dne 18.12.2001
Smluvní strany: Brněnské vodárny a kanalizace, a.s. a
Statutární město Brno a
Suez Lyonnaise des Eaux (SUEZ S.A. , ONDEO Services, S.A., SUEZ ENVIRONNEMENT) a
Evropská banka pro obnovu a rozvoj se sídlem v Londýně
Předmět smlouvy: smluvní strany přebírají určité závazky vůči Evropské bance pro obnovu a rozvoj formou podpory finančních závazků ovládané osoby ve vztahu k Projektu Modřice. Smlouva definuje závazky ovládajících osob při vrácení dlužných částek, dále stanovuje omezení při převodů akcií, určuje, jaká prohlášení a záruky poskytují ovládající osoby, a definuje jejich další závazky ve vztahu k Projektu Modřice. Finanční závazky ovládajících osob, zejména jejich výše, vyplývají a jsou podmíněny konkrétní situací v průběhu trvání smlouvy.
Doba plnění: smlouva je účinná od data jejího podpisu do konce úvěrového období, tzn. po celou dobu splácení jistiny, úroků i poplatků spojených s úvěrem pro Projekt Modřice.
Další podstatné podmínky smlouvy: součástí smlouvy jsou i závazky ovládajících osob na informační a oznamovací povinnost vůči EBRD
Závazky, které plynou Brněnským vodárnám a kanalizacím, a.s.: podpora Projektu Modřice
Závazky, které plynou ovládající osobě: smlouva specifikuje úkony ovládajících osob směřující k podpoře Projektu Modřice
Újma ovládané osoby: koncept smlouvy je postaven na tom, aby nevznikla finanční újma po dobou úvěrového období.
Stadium plnění předmětu smlouvy ke dni 31.12.2010: smlouva je platná a účinná, smluvní strany průběžně plní své povinnosti vyplývající ze smlouvy, či se zdržují určitých aktů.

3.2.3 Právní úkon: zřízení zástavního práva na akcie

Název právního úkonu: registrace zástavního práva k cenným papírům
Strany právního úkonu: smluvní strany smlouvy o zástavě akcií a dividend, zřízení zástavního práva na akcie bylo provedeno ovládanou osobou v souladu se zákonem o cenných papírech.
Předmět právního úkonu: dne 24.5.2001 bylo zaregistrováno zástavní právo (reg.číslo 600014488437) na:
143 532 kusů akcií Statutárního města Brna o nominální hodnotě 500,-Kč
110 520 kusů akcií Suez Lyonnaise des Eaux o nominální hodnotě 500,-Kč, a to ve prospěch zástavního věřitele Evropské banky pro obnovu a rozvoj.
Změna zástavy akcií ze Suez Lyonnaise des Eaux na ONDEO Services S.A. provedena dne 14.1.2002 (reg. číslo 600014491691) současně s rozšířením zástavy na:
358 830 kusů akcií Statutárního města Brna o nominální hodnotě 500,- Kč
344 690 kusů akcií ONDEO Services S.A. o nominální hodnotě 500,- Kč, a to ve prospěch zástavního věřitele Evropské banky pro obnovu a rozvoj
Doba plnění: do zániku zástavního práva
Výhody/nevýhody plynoucí z právního úkonu smluvním stranám: omezení nakládání s akciemi, omezení výplaty dividend v určitých případech definovaných smlouvou

3.2.4 Právní úkon: výplata dividend

Název právního úkonu: výplata dividend
Strany právního úkonu: Brněnské vodárny a kanalizace,a.s. jako subjekt vyplácející dividendy a Statutární město Brno a SUEZ ENVIRONNEMENT, zjednodušená akciová společnost jako příjemci dividend
Předmět právního úkonu: valná hromada dne 21.5.2010 rozhodla o výplatě dividend akcionářům ovládané osoby
Doba plnění: vyplaceno dle usnesení valné hromady

3.3 ovládající osoba SUEZ ENVIRONNEMENT, zjednodušená akciová společnost (SUEZ ENVIRONNEMENT)

3.3.1 Smlouva: o poskytování technické pomoci, technologické licence, podpory a služeb

Název smlouvy:
a) smlouva o poskytování technické pomoci a technologické licence č. Z 287/TECH/09 ze dne 30.4.2009
b) smlouva o poskytování technické pomoci a technologické licence č. Z 0428/TECH/10 ze dne 30.4.2010
Smluvní strany: SUEZ ENVIRONNEMENT, zjednodušená akciová společnost a Brněnské vodárny a kanalizace, a.s.
Předmět smlouvy: poskytování technické pomoci, technologické licence, podpory a služeb
Doba plnění: a) účinnost od 1.5.2009 na 12 měsíců b) účinnost od 1.5.2010 na 12 měsíců
Závazky, které plynou Brněnským vodárnám a kanalizacím, a.s.: zaplatit odměnu sjednanou v této smlouvě
Závazky, které plynou ovládající osobě: SUEZ ENVIRONNEMENT, zjednodušená akciová společnost se zavazuje, že po dobu trvání této smlouvy a za podmínek v této smlouvě sjednaných poskytne dokumentaci duševního kapitálu k užití technologie SUEZ ENVIRONNEMENT, zjednodušená akciová společnost a bude poskytovat mise podpory a služeb včetně školících služeb
Stadium plnění předmětu smlouvy ke dni 31.12.2010: dle smluv

3.4 propojená osoba Vírský oblastní vodovod, sdružení měst, obcí a svazků obcí

3.4.1 Smlouva : nájemní smlouva

Název smlouvy: nájemní smlouva č. 674/PERS/99 ze dne 14.1.2000
Smluvní strany: Vírský oblastní vodovod, sdružení měst, obcí a svazků obcí jako pronajímatel a Brněnské vodárny a kanalizace, a.s. jako nájemce
Předmět smlouvy: pronajímatel pronajímá nájemci Vírský oblastní vodovod - I. etapa, aby ho nájemce za úplatu užíval a zajišťoval provozování tohoto vodovodu
Doba plnění: do 31.12.2024
Další podstatné podmínky smlouvy: nájemce se zavazuje provádět opravy a údržbu pronajatého majetku a provozovat vodovod dle platných právních předpisů
Závazky, které plynou Brněnským vodárnám a kanalizacím, a.s.: platit nájemné a provozovat vodovod
Úprava smlouvy: dodatek č. 1 ze dne 30.5.2000 (pronajímaný majetek), dodatek č. 2 z 19.1.2001 (ceny), dodatek č. 3 ze dne 19.10.2001 (pronajímaný majetek), dodatek č. 4 ze dne 19.10.2001 (ceny), dodatek č. 5 ze dne 1.11.2002 (pronajímaný majetek), dodatek č. 6 ze dne 25.11.2002 (ceny), dodatek č. 7 ze dne 18.12.2002 (úpravy textu smlouvy), dodatek č. 8 ze dne 2.12.2003 (ceny), dodatek č. 9 ze dne 27.2.2004 (úpravy textu smlouvy), dodatek č. 10 ze dne 18.6.2004 (úprava textu smlouvy), dodatek č. 11 ze dne 1.1.2005 (pronajímaný majetek), dodatek č. 12 ze dne 15.10.2004 (pronajímaný majetek), dodatek č. 13 ze dne 20.12.2004 (ceny), dodatek č. 14 ze dne 27.1.2005 (vynětí majetku z nájmu), dodatek č. 15 ze dne 13.4.2005 (pronajímaný majetek), dodatek č. 16 ze dne 17.6.2005 (úprava textu smlouvy), dodatek č. 17 ze dne 22.9.2005 (pronajímaný majetek), dodatek č. 18 ze dne 16.12.2005 (ceny), dodatek č. 19 ze dne 19.1.2006 (úprava textu smlouvy), dodatek č. 20 ze dne 15.12.2006 (ceny) , dodatek č. 21 ze dne 15.12.2006 (ceny), dodatek č. 22 ze dne 21.12.2006 (pronajímaný majetek), dodatek č. 23 ze dne 16.4.2007 (pronajímaný majetek), dodatek č. 24 ze dne 21.9.2007 (úprava textu smlouvy), dodatek č. 25 ze dne 27.11.2007 (pronajímaný majetek), dodatek č. 26 ze dne 18.1.2008 (ceny), dodatek č. 27 ze dne 18.1.2008 (nájemné), dodatek č. 28 ze dne 14.5.2008 (pronajímaný majetek) , dodatek č. 29 ze dne 12.9.2008 (pronajímaný majetek), dodatek č. 30 ze dne 30.12.2008 (ceny), dodatek č. 31 ze dne 30.12.2008 (ceny), dodatek č. 32 ze dne 28.1.2009 (pronajímaný majetek), dodatek č. 33 ze dne 14.9.2009 (pronajímaný majetek), dodatek č. 34 ze dne 18.12.2009 (ceny), dodatek č. 35 ze dne 15.1.2010 (nájemné), dodatek č. 36 ze dne 19.2.2010 (pronajímaný majetek), dodatek č. 37 ze dne 3.5.2010 (pronajímaný majetek) , dodatek č. 38 ze dne 7.7.2010 (pronajímaný majetek), dodatek č. 39 ze dne 22.10.2010 (pronajímaný majetek), dodatek č. 40 ze dne 24.11.2010 (ceny), dodatek č. 41 ze dne 24.11.2010 (ceny), dodatek č. 42 ze dne 25.11.2010 (pronajímaný majetek) , dodatek č. 43 ze dne 15.12.2010 (pronajímaný majetek).
Stadium plnění předmětu smlouvy ke dni 31.12. 2010: dle smlouvy , nájemné hrazeno

3.4.2 Smlouva: nájemní smlouva

Název smlouvy: nájemní smlouva č. 630/GŘ/01 ze dne 31.10.2001
Smluvní strany: Vírský oblastní vodovod, sdružení měst, obcí a svazků obcí jako pronajímatel a Brněnské vodárny a kanalizace, a.s. jako nájemce

Předmět smlouvy: nájem Vírského oblastního vodovodu – II. etapa, aby ho nájemce za úplatu užíval a zajišťoval provozování tohoto vodovodu
Doba plnění: do 31.12.2024
Další podstatné podmínky smlouvy: nájemce se zavazuje provádět opravy a údržbu pronajatého majetku a provozovat vodovod dle platných právních předpisů
Závazky, které plynou Brněnským vodárnám a kanalizacím, a.s.: platit nájemné a vodovod provozovat
Úprava smlouvy: dodatek č. 1 ze dne 1.11.2002 (pronajímaný majetek), dodatek č. 2 ze dne 25.11.2002 (ceny), dodatek č. 3 ze dne 18.12.2002 (úprava textu smlouvy), dodatek č. 4 ze dne 2.12.2003 (úprava textu smlouvy), dodatek č. 5 ze dne 27.2.2004 (úprava textu smlouvy), dodatek č. 6 ze dne 18.6.2004 (úprava textu smlouvy), dodatek č. 7 ze dne 20.12.2004 (ceny), dodatek č. 8 ze dne 21.1.2005 (pronajímaný majetek), dodatek č. 9 ze dne 17.6.2005 (úprava textu smlouvy), dodatek č. 10 ze dne 16.12.2005 (ceny), dodatek č. 11 ze dne 19.1.2006 (úprava textu smlouvy), dodatek č. 12 ze dne 15.12.2006 (ceny, dodatek č. 13 ze dne 21.12.2006 (pronajímaný majetek), dodatek č. 14 ze dne 21.9.2007 (úprava textu smlouvy) , dodatek č. 15 ze dne 18.1.2008 (ceny), dodatek č. 16 ze dne 30.12.2008 (ceny), dodatek č. 17 ze dne 18.12.2009 (ceny), dodatek č. 18 ze dne (pronajímaný majetek), dodatek č. 19 ze dne 24.11.2010 (ceny).
Stadium plnění předmětu smlouvy ke dni 31.12. 2010: dle smlouvy, nájemné hrazeno

3.4.3 Smlouva: nájemní a provozní smlouva

Název smlouvy: nájemní a provozní smlouva č. 891/GŘ/04 ze dne 30.12.2004
Smluvní strany: Vírský oblastní vodovod, sdružení měst, obcí a svazků obcí jako pronajímatel a Brněnské vodárny a kanalizace, a.s. jako nájemce
Předmět smlouvy: nájem a provozování kanalizace Štěpánov nad Svratkou
Doba plnění: na dobu neurčitou
Závazky, které plynou Brněnským vodárnám a kanalizacím, a.s.: platit nájemné a kanalizaci provozovat
Úprava smlouvy: dodatek č. 1 ze dne 27.1.2005 a dodatek č. 2 ze dne 11.5.2006 (pronajímaný majetek) , plná moc č. 184/GŘ/06 ze dne 13.2.2006 a č. 671/GŘ/06 ze dne 15.11.2006 k vyřízení povolení k nakládání s vodami, dodatek č. 3 ze dne 15.1.2007 (ceny) , dodatek č. 4 ze dne 18.1.2008 (ceny a úprava textu smlouvy), dodatek č. 5 ze dne 5.3.2008 (pronajímaný majetek), dodatek č. 6 ze dne 30.12.2008 (ceny), dodatek č. 7 ze dne 14.9.2009 (pronajímaný majetek) , dodatek č. 8 ze dne 18.12.2009 (ceny), dodatek č. 9 ze dne 16.2.2010 (pronajímaný majetek), dodatek č. 10 ze dne 16.12.2010 (ceny), dodatek č. 11 ze dne 15.12.2010 (pronajímaný majetek).
Stadium plnění předmětu smlouvy ke dni 31.12. 2010: plněno dle smlouvy

3.4.4 Smlouva: nájemní a provozní smlouva

Název smlouvy: nájemní a provozní smlouva č. 64/GŘ/05 ze dne 28.1.2005
Smluvní strany: Vírský oblastní vodovod, sdružení měst, obcí a svazků obcí jako pronajímatel a Brněnské vodárny a kanalizace, a.s. jako nájemce
Předmět smlouvy: nájem a provozování kanalizace Švařec
Doba plnění: na dobu neurčitou
Závazky které plynou Brněnským vodárnám a kanalizacím, a.s.: platit nájemné a kanalizaci provozovat
Úprava smlouvy: dodatek č. 1 ze dne 15.1.2007 (pronajímaný majetek), dodatek č. 2 ze dne 15.1.2007 (ceny) a dodatek č. 3 ze dne 18.1.2008 (ceny), dodatek č. 4 ze dne 24.6.2008 (pronajímaný majetek), dodatek č. 5 ze dne 30.12.2008 (ceny), dodatek č. 6 ze dne 14.9.2009 (pronajímaný majetek), dodatek č. 7 ze dne 18.12.2009 (ceny), dodatek č. 8 ze dne 22.12.2010 (ceny).
Stadium plnění předmětu smlouvy ke dni 31.12. 2010: plněno dle smlouvy

3.4.5 Smlouva: nájemní a provozní smlouva

Název smlouvy: nájemní a provozní smlouva č. 0389/GŘ/10 ze dne 7.7.2010
Smluvní strany: Vírský oblastní vodovod, sdružení měst, obcí a svazků obcí jako pronajímatel a Brněnské vodárny a kanalizace, a.s. jako nájemce
Předmět smlouvy: nájem a provozování vodovodu Koroužné
Doba plnění: na dobu určitou do 31.12.2024
Závazky které plynou Brněnským vodárnám a kanalizacím, a.s.: platit nájemné a vodovod provozovat
Stadium plnění předmětu smlouvy ke dni 31.12. 2010: plněno dle smlouvy

3.4.6 Smlouva: nájemní a provozní smlouva

Název smlouvy: smlouva o nájmu č. 0745/TECH/10 ze dne 24.11.2010
Smluvní strany: Vírský oblastní vodovod, sdružení měst, obcí a svazků obcí jako pronajímatel a Brněnské vodárny a kanalizace, a.s. jako nájemce

Předmět smlouvy: myčka laboratorního skla
Doba plnění: na dobu neurčitou
Závazky které plynou Brněnským vodárnám a kanalizacím, a.s.: platit nájemné
Stadium plnění předmětu smlouvy ke dni 31.12. 2010: účinnost smlouvy od 1.1.2011

3.4.7 Smlouva : věcné břemeno - 1142 smluv, z toho v roce 2010 uzavřeno 59 smluv budoucí věcné břemeno – 2 smlouvy

Smluvní strany: fyzické nebo právnické osoby na straně povinných a Vírský oblastní vodovod, sdružení měst, obcí a svazků obcí a Brněnské vodárny a kanalizace, a.s. na straně oprávněných
Předmět smlouvy: zřízení věcného břemene k pozemkům, v nichž je uložen vodovod , úplatu fyzickým a právnickým osobám za zřízení věcného břemene platí Vírský oblastní vodovod,sdružení měst, obcí a svazků obcí (nejde o plnění mezi Vírským oblastním vodovodem, sdružením měst, obcí a svazků obcí a Brněnskými vodárnami a kanalizacemi, a.s.)
Doba plnění: na dobu neurčitou
Závazky které plynou propojené osobě: zaplatit úplatu třetím osobám
Stadium plnění předmětu smlouvy ke dni 31.12.2010: dle smlouvy

3.5. propojená osoba Technické sítě Brno, akciová společnost

3.5.1 Smlouva: o pronájmu místa v kolektoru

Název smlouvy: smlouva o pronájmu místa v kolektoru č. 918/VOD/09 ze dne 29.12.2009
Smluvní strany: Technické sítě Brno, akciová společnost jako pronajímatel a Brněnské vodárny a kanalizace, a.s. jako nájemce
Předmět smlouvy: nájem prostoru v kolektorech, kolektor nájemce za úplatu užívá k provozování sítí v kolektoru uložených, smlouva nahradila smlouvy dle předchozího článku
Doba plnění: na dobu neurčitou
Stadium plnění předmětu smlouvy ke dni 31.12. 2010: plněno dle smlouvy

3.6. propojená osoba Dopravní podnik města Brna, a.s.

3.6.1 Smlouva: o dílo

Název smlouvy: smlouva o likvidaci odpadních vod č. 322/KAN/05 ze dne 21.10.2005
Smluvní strany: Brněnské vodárny a kanalizace, a.s. jako zhotovitel a Dopravní podnik města Brna, a.s. jako objednatel
Předmět smlouvy: likvidace odpadních vod, dovážené odpadní vody musí odpovídat kanalizačnímu řádu
Doba plnění: na dobu neurčitou
Závazky, které plynou Brněnským vodárnám a kanalizacím, a.s.: zajistit likvidaci odpadních vod
Stadium plnění předmětu smlouvy ke dni 31.12. 2010: dle smlouvy

3.6.2 Smlouva: věcná břemena - 4 smlouvy

Název: smlouva o zřízení věcného břemene
Smluvní strany: Dopravní podnik města Brna, a.s. jako osoba povinná a Statutární město Brno a Brněnské vodárny a kanalizace, a.s. jako osoby oprávněné
Předmět smlouvy: zřízení věcného břemene k pozemku osoby povinné z důvodu uložení kanalizace, úplatu za zřízení věcného břemene platí Statutární město Brno (nejde o plnění Statutární město Brno a Brněnské vodárny a kanalizace,a.s.)
Doba plnění: na dobu neurčitou
Stadium plnění předmětu smlouvy ke dni 31.12. 2010: dle smlouvy

3.6.3 Smlouva: o užívání

Název smlouvy: smlouva o užívání části objektu vodojemu Kuřim 2. tlakové pásmo 2x 1250 m^2 na pozemku p.č. 3084/4 k.ú. Kuřim č. 226/GŘ/08 ze dne 26.3.2008
Smluvní strany: Brněnské vodárny a kanalizace, a.s. jako nájemce objektu a Dopravní podnik města Brna, a.s. jako uživatel objektu

Předmět smlouvy: umožnění užívání části objektu v majetku města Kuřimi za účelem umístění rozvaděče radiostanice, antény a anténního svodu sloužícího pro potřeby veřejné linkové dopravy, úhradu za užívání hradí uživatel městu Kuřimi
Doba plnění: na dobu 10 let
Úprava smlouvy: dodatek č. 1 ze dne 11.6.2008
Stadium plnění předmětu smlouvy ke dni 31.12. 2010: dle smlouvy

3.6.4 Smlouva : o zhotovení vodovodní přípojky – 1 smlouva

Smluvní strany: Brněnské vodárny a kanalizace, a.s. jako zhotovitel a objednatel Dopravní podnik města Brna,a.s.
Předmět smlouvy: zhotovení 1 vodovodní přípojky zhotovitelem, objednatel se zavazuje uhradit cenu a dílo převzít
Doba plnění: rok 2010
Stadium plnění předmětu smlouvy ke dni 31.12.2010: splněno dle smluv

3.7. propojená osoba Spalovna a komunální odpady Brno, akciová společnost

3.7.1 Smlouva: o dodávkách a odběru spalitelného odpadu - 2 smlouvy

Název smlouvy: smlouvy o dodávkách spalitelného odpadu a) smlouva č. Z 519/KAN/09 ze dne 1.10.2009 b) smlouva č. 319/KAN/10 ze dne 26.5.2010
Smluvní strany: Brněnské vodárny a kanalizace, a.s. jako dodavatel odpadů a Spalovna a komunální odpady Brno, akciová společnost jako odběratel odpadu
Předmět smlouvy: spalování spalitelného komunálního odpadu
Doba plnění: a) platnost smlouvy skončila 25.5.2010 b) účinnost smlouvy od 26.5.2010 do 31.12.2010
Závazky, které plynou Brněnským vodárnám a kanalizacím, a.s.: zaplatit cenu
Stadium plnění předmětu smlouvy ke dni 31.12. 2010: dle smluv

3.8 propojená osoba Brněnské komunikace, a.s.

3.8.1 Smlouva: o dílo - 2 smlouvy

Název smlouvy: a) smlouva č. 566/VOD/09 ze dne 8.10.2009 b) smlouva č. 0594/VOD/10 ze dne 27.9.2010
Smluvní strany: Brněnské vodárny a kanalizace,a.s. jako objednatel a Brněnské komunikace a.s. jako zhotovitel
Předmět smlouvy: provádění posypových prací na komunikacích v místech, která jsou zasažena poruchami vodovodů
Doba plnění: a) do 30.4.2010 b) od 1.11.2010 do 30.4.2011
Stadium plnění předmětu smlouvy ke dni 31.12. 2010: dle smlouvy

3.8.2 Smlouva: o spolupráci - 5 smluv

Název smlouvy: a) smlouva č. 634/ÚIS/09 ze dne 16.12.2009 a dodatek č. 821/ÚIS/10 ze dne 3.12.2010 b) smlouva č. 154/ÚIS/10 ze dne 19.5.2010 c) smlouva č. 294/ÚIS/10 ze dne 29.6.2010 d) smlouva č. 831/ÚIS/10 ze dne 14.12.2010 e) smlouva č. 832/ÚIS/10 ze dne 14.12.2010 f) smlouva č. 699/ÚIS/08 ze dne 22.12.2008
Smluvní strany: Brněnské vodárny a kanalizace,a.s. a Brněnské komunikace a.s. jako spolupracující subjekty
Předmět smlouvy: spolupráce při výkonu inženýrské činnosti , při technické pomoci a při centralizovaném zadávání na stavbách , kde Brněnské komunikace, a.s. nebo Brněnské vodárny a kanalizace, a.s., provádí komplexní inženýrskou činnost a) rekonstrukce kanalizace a vodovodu Brno – Joštova - úsek Moravské náměstí - Komenského – ovládaná osoba provádí inženýrskou činnost na základě smlouvy se Statutárním městem Brnem č. Z 248/ÚIS/01 ze dne 4.6.2001 b) rekonstrukce vodovodu a kanalizace ul. Orlí, Měnínská a Novobranská v Brně - ovládaná osoba provádí technickou pomoc na základě smlouvy se Statutárním městem Brnem č. Z 248/ÚIS/01 ze dne 4.6.2001 c) rekonstrukce kanalizace a vodovodu Brno – Joštova - úsek Komenského náměstí - Údolní – ovládaná osoba provádí inženýrskou činnost na základě smlouvy se Statutárním městem Brnem č. Z 248/ÚIS/01 ze dne 4.6.2001 d) rekonstrukce kanalizace a vodovodu ul. Cihlářská, Antonínská v Brně – ovládaná osoba provádí centralizované zadávání na základě smlouvy se Statutárním městem Brnem č. Z 248/ÚIS/01 ze dne 4.6.2001 e) rekonstrukce kanalizace a vodovodu ul. Stará v Brně – ovládaná osoba provádí centralizované zadávání na základě smlouvy se Statutárním městem Brnem č. Z 248/ÚIS/01 ze dne 4.6.2001 f) rekonstrukce dešťové kanalizace a komunikace, II. etapa , Brno- Ořešín –

ovládaná osoba provádí inženýrskou činnost na základě smlouvy se Statutárním městem Brnem č. Z 248/UIS/01 ze dne 4.6.2001
Doba plnění: a)–e) rok 2011, f) splněno 2010
Stadium plnění předmětu smlouvy ke dni 31.12. 2010: dle smluv

3.8.3 Smlouva: o zřízení věcného břemene

Název: smlouva o budoucí smlouvě o zřízení věcného břemene
Smluvní strany: Brněnské komunikace,a.s. jako osoba povinná a Statutární město Brno a Brněnské vodárny a kanalizace, a.s. jako osoby oprávněné
Předmět smlouvy: zřízení věcného břemene k pozemku osoby povinné z důvodu uložení vodovodu a kanalizace, úplatu za zřízení věcného břemene platí Statutární město Brno (nejde o plnění Statutární město Brno a Brněnské vodárny a kanalizace, a.s.)
Doba plnění: na dobu neurčitou
Stadium plnění předmětu smlouvy ke dni 31.12. 2010: dle smlouvy

3.8.4 Právní úkon: žádosti o náhradu škody - 2 žádosti

Strany právního úkonu: Brněnské komunikace, a.s. jako žadatel a Brněnské vodárny a kanalizace, a.s. jako subjekt odpovědný
Předmět právního úkonu: žádosti o náhradu škody, které vznikly v souvislosti s haváriĺ vodovodního řadu a) na křižovatce ulic Pisárecká x Antonína Procházky v Brně dne 2.6.2010 b) na ul. Renneská tř. v Brně dne 7.10.2009 c) na ul. Pratecká v Brně dne 11.11.2009
Závazky, které z právního úkonu plynou Brněnským vodárnám a kanalizacím, a.s.: prostřednictvím pojišťovny uhradit vzniklou škodu, ovládaná osoba propojené osobě hradí přímo pouze spoluúčast
Stadium plnění ke dni 31.12.2010: a) žádost o náhradu škody doručena 7.7.2010, k 31.12.2010 nedořešeno , uhrazeno v lednu 2011 b) žádost doručena 9.11.2009, vyplacena záloha, k 31.12.2010 nedořešeno c) žádost o náhradu škody doručena 1.2.2010, uhrazeno v roce 2010

3.9. propojená osoba Teplárny Brno, a.s.

3.9.1 Smlouva: kupní smlouva na dodávku a odběr tepelné energie

Název smlouvy: smlouva č. Z 052/GŘ/10 ze dne 10.12.2009
Smluvní strany: Brněnské vodárny a kanalizace, a.s. jako kupující a Teplárny Brno, a.s. jako prodávající
Předmět smlouvy: dodávka a odběr tepla do odběrných míst kupujícího
Doba plnění: na dobu neurčitou s účinností od 1.1.2010
Stadium plnění předmětu smlouvy ke dni 31.12. 2010: plněno dle smlouvy

3.9.2 Smlouva: věcná břemena - 2 smlouvy

Název: smlouva o zřízení věcného břemene
Smluvní strany: Teplárny Brno, a.s. jako osoba povinná a Statutární město Brno a Brněnské vodárny a kanalizace, a.s. jako osoby oprávněné
Předmět smlouvy: zřízení věcného břemene k pozemku osoby povinné z důvodu uložení vodovodu a kanalizace, úplatu za zřízení věcného břemene platí Statutární město Brno (nejde o plnění Statutární město Brno a Brněnské vodárny a kanalizace, a.s.)
Doba plnění: na dobu neurčitou
Stadium plnění předmětu smlouvy ke dni 31.12. 2010: dle smlouvy

3.10. propojená osoba Lázně města Brna, p.o.

3.10.1 Smlouva: o užívání krytého bazénu

Název smlouvy: a) smlouva č. 929/VOD/09 ze dne 7.12.2009 b) smlouva č. 0665/VOD/10 ze dne 22.9.2010
Smluvní strany: Brněnské vodárny a kanalizace, a.s. jako uživatel a Lázně města Brna, p.o. jako poskytovatel
Předmět smlouvy: užívání krytého bazénu pro zaměstnance
Doba plnění: a) na dobu od 4.1.2010 do 26.5.2010 b) na dobu od 13.10.2010 do 30.12.2010
Stadium plnění předmětu smlouvy ke dni 31.12. 2010: plněno dle smluv

3.11 propojená osoba SITA CZ a.s.

3.11.1 Smlouva: o dílo

Název smlouvy: smlouva o dílo č. 352/KAN/05 ze dne 16.1.2006
Smluvní strany: Brněnské vodárny a kanalizace, a.s. jako zhotovitel a propojená osoba jako objednatel
Předmět smlouvy: likvidace odpadních vod ze septiků a žump
Doba plnění: na dobu neurčitou
Závazky, které plynou Brněnským vodárnám a kanalizacím, a.s.: zajistit likvidaci dovezené odpadní vody
Stadium plnění smlouvy ke dni 31.12.2010: plněno dle smlouvy

3.11.2 Smlouva: o dílo

Název smlouvy: a) smlouva o dílo č. 651/ZS/07 ze dne 18.9.2007 b) smlouva o dílo 0744/ZS/10 ze dne 17.12.2010
Smluvní strany: Brněnské vodárny a kanalizace,a.s. jako objednatel a propojená osoba jako zhotovitel
Předmět smlouvy: naložení a odvoz k likvidaci kalů z odlučovačů oleje
Doba plnění: na dobu neurčitou
Závazky, které plynou Brněnským vodárnám a kanalizacím, a.s.: zaplatit smluvní cenu
Stadium plnění smlouvy ke dni 31.12.2010: a) platnost smlouvy skončila 16.12.2010, plněno dle smlouvy b) účinnost smlouvy 17.12.2010, plněno dle smlouvy

3.12 propojená osoba Brněnské kulturní centrum,p.o.

3.12.1 Smlouva: o reklamě a propagaci

Název smlouvy: o reklamě a propagaci č. 0459/GŘ/10 ze dne 14.7.2010
Smluvní strany: Brněnské vodárny a kanalizace, a.s. jako objednatel a Brněnské kulturní centrum, p.o. jako zhotovitel
Předmět smlouvy: zajištění propagace na akci XIX. Mezinárodní kytarový festival Brno 10
Doba plnění: na dobu určitou ve dnech 8.-14.8.2010
Závazky, které plynou Brněnským vodárnám a kanalizacím, a.s.: uhradit zhotoviteli náklady na propagaci
Stadium plnění předmětu smlouvy ke dni 31.12.2010: splněno

3.13 propojená osoba STAREZ-SPORT,a.s.

3.13.1 Smlouva: věcná břemena

Název: smlouva o zřízení věcného břemene
Smluvní strany: STAREZ-SPORT, a.s. jako osoba povinná a Statutární město Brno a Brněnské vodárny a kanalizace, a.s. jako osoby oprávněné
Předmět smlouvy: zřízení věcného břemene k pozemku osoby povinné z důvodu uložení vodovodu a kanalizace, úplatu za zřízení věcného břemene platí Statutární město Brno (nejde o plnění Statutární město Brno a Brněnské vodárny a kanalizace, a.s.)
Doba plnění: na dobu neurčitou
Stadium plnění předmětu smlouvy ke dni 31.12. 2010: dle smlouvy

3.14 smlouvy o prodeji služeb s propojenými osobami

Smlouva: o prodeji služeb - 4 smlouvy

Název smlouvy: č. 398/ZS/01 ze dne 5.10.2001, č. 221/SL/95 ze dne 19.6.1995, č. 89/SL/97 ze dne 26.3.1997, č. 22/ZS/06 ze dne 3.2.2006, č. 47/Z/09 ze dne 12.1.2009, č.0329/ZS/10 ze dne 29.6.2010
Smluvní strany: Brněnské vodárny a kanalizace, a.s. jako zhotovitel,
Vodohospodářská společnost Benešov, s.r.o.
Šumperská provozní vodohospodářská společnost a.s.
Ostravské vodárny a kanalizace a.s.
Vodárny a kanalizace Karlovy Vary a.s.
jako objednatel

Předmět smlouvy: opravy, úřední ověření a přezkoušení měřidel množství protečené vody, smluvní cena
Doba plnění: smlouvy uzavřeny na dobu neurčitou, smlouva č. 22/ZS/06 na dobu určitou do 31.12.2008, smlouva č. 47/ZS/09 na dobu určitou do 30.11.2010 s automatickou prolongací do 30.11.2011.
Závazky, které plynou Brněnským vodárnám a kanalizacím a.s.: zhotovitel se zavazuje, že provede na základě dílčí objednávky úřední přezkoušení měřidel a výsledek sdělí objednateli
Úprava smlouvy: dodatek č.2 č. 16/SL/96 ze dne 13.12.1995, dodatek č.3 č. 399/SL/96 ze dne 21.10.1996, dodatek č.4 č. 620/ZS/01 ze dne 30.11.2001, dodatek č. 1 č. 371/SL/97 ze dne 6.10.1997, dodatek č. 2 č. 618/ZS/01 ze dne 30.11.2001, dodatek č. 744/ZS/06 ze dne 29.12.2006
Stadium plnění předmětu smlouvy ke dni 31.12. 2010: dle smluv , smlouva 398/ZS/01 ze dne 5.10.2001 ukončena k 26.6.2010

3.15 smlouvy o dodávce vody z vodovodu pro veřejnou potřebu a odvádění odpadních vod kanalizací pro veřejnou potřebu s ovládající a propojenými osobami

Smluvní strany: Brněnské komunikace, a.s., Dopravní podnik města Brna, a.s., JIŽNÍ CENTRUM BRNO, a.s., Spalovna a komunální odpady Brno, akciová společnost, Technické sítě Brno, akciová společnost, Lesy města Brna,a.s. , Pohřební a hřbitovní služby města Brna, spol. s r.o., Technologický park Brno, a.s., Statutární město Brno včetně městských částí, Teplárny Brno, a.s., STAREZ-SPORT, a.s., SITA CZ,a.s. , Správa nemovitostí města Brna, státní podnik - v likvidaci, TB služby s.r.o. a ECOTECHNIEK CZ spol. s r.o., jako odběratelé a Brněnské vodárny a kanalizace, a.s. jako dodavatel. Příspěvkové organizace zřízené statutárním městem Brnem a vyjmenované v bodě 1.3.28 této ovládací zprávy mají rovněž s ovládanou osobou uzavřenou smlouvu o dodávce vody z vodovodu pro veřejnou potřebu a o odvádění odpadních vod kanalizací pro veřejnou potřebu.
Předmět smlouvy: dodávka vody a odvádění odpadních vod, cena se řídí platným ceníkem
Doba plnění: smlouvy na dobu neurčitou
Další podstatné podmínky smlouvy: obvyklé podmínky v souladu s obchodními podmínkami
Závazky, které plynou Brněnským vodárnám a kanalizacím, a.s.: dodávka vody z vodovodu pro veřejnou potřebu a zajištění odvádění odpadních vod kanalizací pro veřejnou potřebu
Závazky, které plynou ovládající a propojené osobě: platit vodné a stočné
Stadium plnění předmětu smlouvy ke dni 31.12. 2010: dle smluv

3.16 propojená osoba – výkon funkce

3.16.1 Smlouva: o výkonu funkce – 2 smlouvy

Název smlouvy: smlouva o výkonu funkce od 20.6.2008 do 12.3.2010 (Ing. Miroslav Nováček) , smlouva o výkonu funkce ze dne 20.6.2008 (JUDr. Pavel Blažek, Ph.D.)
Smluvní strany: Brněnské vodárny a kanalizace, a.s. jako společnost a Ing. Miroslav Nováček a JUDr. Pavel Blažek, Ph.D. jako členové orgánů společnosti
Předmět smlouvy:
smlouva upravuje vzájemná práva a povinností společnosti a člena orgánu, člen orgánu se zavazuje vykonávat činnost vyplývající z funkce člena orgánu řádně a svědomitě a společnost se zavazuje zaplatit měsíčně odměnu.
Doba plnění: na dobu výkonu funkce člena orgánu společnosti
Další podstatné podmínky smlouvy:
uvedení členové orgánů společnosti jsou současně akcionáři společnosti (Ing. Nováček 14 akcií , JUDr. Blažek, Ph.D. 28 akcií) - nejde o podmínku smlouvy, ale faktickou skutečnost, ostatní členové orgánů společnosti nejsou akcionáři společnosti
Závazky, které plynou Brněnským vodárnám a kanalizacím, a.s.: zaplatit odměnu
Stadium plnění předmětu smlouvy ke dni 31.12.2010: plněno dle smluvených podmínek, v případě Ing. Nováčka do 12.3.2010

4 Transakce mezi osobami holdingu

4.1. Ovládaná osoba nakupuje výrobky a služby od ovládajících a propojených osob. Následuje přehled transakcí uskutečněných v roce 2010 (bez DPH):

Osoba	Popis transakce	Částka (tis.Kč)
Statutární město Brno	nájem za užívání infrastruktury, služby	320 054
	hrubé dividendy	17 080
	- srážková daň	2 562
Brněnské komunikace, a.s.	údržba komunikací, posyp.práce, inž. činnost, rekostrukce komunikace	691
Dopravní podnik města Brna, a.s.	přeprava osob – Světový den vody	8
Spalovna a komunální odpady Brno, akciová společnost (SAKO Brno, a.s.)	likvidace odpadu	5
Technické sítě Brno, akciová společnost	pronájem kolektorů, vytyčení sítí, elektromontážní práce	3 454
Teplárny Brno, a.s.	teplo, vytyčení horkovodu,	601
ASTV, s.r.o., Brno	odstranění odpadu	7
Brněnské kulturní centrum, p.o.	reklama, prohlídka Labyrintu „Zelný trh"	7
Lázně města Brna, p. o.	pronájem bazénu, rehabilitační služby	135
Divadlo Radost, p.o.	divadelní představení	2
Městské divadlo Brno, p. o.	divadelní představení	121
Národní divadlo v Brně, p.o.	divadelní představení	54
Veřejná zeleň města Brna, p.o.	odfrérování pařezu Pisárky	5
Vodárny a kanalizace Karlovy Vary a.s.	mareriál-vodoměry	16
Ostravské vodárny a kanalizace a.s.	mareriál-vodoměry	14
ONDEO Services CZ, s.r.o., Praha	ubytování, vydání časopisu, výstava VODKA 2010	322
SUEZ ENVIRONNEMENT, zjednodušená a.s.	poskytování techn. služeb	4 078
	dividendy	15 495
Vírský oblastní vodovod, sdružení měst, obcí a svazků obcí	nájem za užívání infrastruktury	95 010

4.2. Ovládaná osoba prodává výrobky a poskytuje služby ovládajícím a propojeným osobám. Následuje přehled transakcí uskutečněných v roce 2010 (bez DPH):

Osoba	Popis transakce	Částka (tis.Kč)
Statutární město Brno	vodné, stočné	152 089
Brněnské komunikace, a.s.	inženýrská činnost, přefakturace staveb, oprava vod. přípojky, vytyčení vod. sítě, , majetková a prvozní evidence, vodoměry dle KS, pojištění budovy, ostraha Pisárky, služby spojené s dodávkou energie a plynu, výměna poškozeného vodoměru, měření korelátorem, náklady na pořízení strojů a zařízení vodohospodářské infrastruktury dle KS, zpracování aktualizace „Městských standardů pro vodovodní síť", geometrický plán, zrušení vod. přípojky, přezkoušení vodoměru, osazení vodoměru, vytyčení kanal. řadu	16 298
	vodné a stočné	1 433
	výměna teleskop.vřetena, inženýrská činnost	402
Dopravní podnik města Brna, a.s.	likvidace splaškový vod, služby spojené s dodávkou energie	4
	vytyčení vod. sítě	4 952
	vodné, stočné	299
JIŽNÍ CENTRUM BRNO, a.s.	vodné, stočné	125
Lesy města Brna , a.s.	vodné, stočné	235
Pohřební a hřbitovní služby města Brna, a.s.	vodné, stočné	83
Spalovna a komunální odpady Brno, akciová společnost (SAKO, a.s.)	rozbory odpadních. vod, služby spojené s dodávkou energie	2 638
	vodné, stočné	1 047
Správa nemovitostí města Brna, s.p. v likvidaci	vodné, stočné	2
	přezkoušení vodoměru	3 810
STAREZ-SPORT, a.s. Brno	vodné, stočné	655
Technické sítě Brno, akciová společnost	vodné, stočné	1
	výkon kanalizačního vozu	270
Technologický park Brno, a.s.	vodné, stočné	36 670
Teplárny Brno, a.s.	vodné a stočné	37
	výměna mrazem poškoz. vodoměru, měření korelátorem, oprava vod. přípojky, energie	1 587
Ostravské vodárny a kanalizace a.s.	opravy vodoměrů-regulace,přezkoušení vodoměrů, ověření kalibrace, náhradní díly	943
Vodárny a kanalizace Karlovy Vary a.s.	opravy vodoměrů-regulace, ověření kalibrace, přezkoušení vodoměrů, vodoměr BONEGA	

Osoba	Popis transakce	Částka (tis.Kč)
Šumperská provozní vodohospodářská společnost,a.s	opravy vodoměrů-regulace, ověření kalibrace, překoušení vodoměrů	388
Vodohospodářská společnost Benešov, s.r.o.	opravy vodoměrů-regulace, ověření kalibrace, přezkoušení vodoměrů	297
SUEZ ENVIRONNEMENT, zjednodušená a.s.	ověření konsolidované závěrky	190
SITA CZ, a.s.	vodné, stočné	222
	likvidace splaš.vod-rozbor	9
ECOTECHNIEK CZ, spol. s r.o.	vodné, stočné	10
Vírský oblastní vodovod, sdružení měst, obcí a svazků obcí	majetková a provozní evidence, CVD-přechod z pásma,	116
Centrum dětských odborných zdravotnických služeb Brno, p. o.	vodné, stočné	438
Centrum experimentálního divadla v Brně, p. o.	vodné, stočné	77
Centrum sociálních služeb, p. o.	vodné, stočné	511
Dětské centrum Brno , p. o.	vodné, stočné	216
Domov mládeže JUVENTUS, p. o.	vodné, stočné	429
Domov pro seniory Kociánka, p. o.	vodné, stočné	833
Domov pro seniory Kosmonautů, p. o.	vodné, stočné	278
Domov pro seniory Mikuláškovo nám., p. o.	vodné, stočné	437
Domov pro seniory Nopova, p. o.	vodné,stočné	526
Domov pro seniory Věstonická, p. o.	vodné, stočné	1 025
	rozbor odpadních vod	8
Domov pro seniory Foltýnova, p. o.	vodné, stočné	656
Domov pro seniory Koniklecová, p. o.	vodné, stočné	265
Domov pro seniory Okružní, p. o.	vodné, stočné	283
Domov pro seniory Podpěrova, p. o.	vodné, stočné	297
	měření korelátorem	2
Domov pro seniory Vychodilova, p. o.	vodné, stočné	539
Domov pro seniory Holásecká, p. o.	vodné, stočné	315
Dům umění města Brna, p. o.	vodné, stočné	62
Evropská základní škola Brno, Čejkovická 10, p. o.	vodné, stočné	180
Waldorfská základní škola a mateřská škola Brno,p.o.	vodné, stočné	288
Hvězdárna a planetárium Mikoláše Koperníka, p. o.	vodné, stočné	45
	oprava vod. přípojky	6
Knihovna Jiřího Mahena v Brně, p. o.	vodné, stočné	128
Brněnské kulturní centrum, p.o.	vodné, stočné	54
Lázně města Brna, p. o.	vodné, stočné	1 256
Divadlo Radost, p. o.	vodné, stočné	98
Mateřská škola internátní Brno, Štolcova 51, p. o.	vodné, stočné	15
Mateřská škola internátní Brno, Veslařská, p. o.	vodné, stočné	27
Městské divadlo Brno, p. o.	vodné, stočné	735
Muzeum města Brna, p. o.	vodné, stočné	406
Nemocnice Milosrdných bratří, p. o.	vodné, stočné	1 887
Národní divadlo v Brně, p. o.	vodné, stočné	887
	rekreace Karlov	4
Sdružení zdravotnických zařízení II Brno, p. o.	vodné, stočné	406
Správa hřbitovů města Brna, p. o.	vodné, stočné	1 185
Filharmonie Brno, p. o.	vodné, stočné	124
Úrazová nemocnice v Brně, p.o.	vodné, stočné	1 501
	rozbor odp. vod	7
Veřejná zeleň města Brna, p. o.	vodné, stočné	287
	vytyčení kanal. řadu, osazení hydrant..nástavce, vytyčení vod. sítě, zhotovení vod. přípojky	33
Zoologická zahrada města Brna, p. o.	vodné, stočné	1 322
	měření koreláterem	12

4.3. Krátkodobé závazky

Z transakcí uvedených v bodě 4.1 vyplynuly následující závazky (včetně závazků ve lhůtě splatnosti) k ovládajícím a propojeným osobám k 31.12.2010

Osoba	Výše závazku (tis.Kč)
SUEZ ENVIRONNEMENT, zjednodušená a.s.	2 421 (ve splatnosti) *
Vírský oblastní vodovod, sdružení měst,obcí a svazků obcí	9 501 (ve splatnosti)

K datu vypracování ovládací zprávy byly závazky ve splatnosti uhrazeny. Závazky označené „ * “ jsou k datu vypracování nevyrovnány, zůstatek do splatnosti činí 2 421 tis.Kč.

4.4. Krátkodobé pohledávky

Z transakcí uvedených v bodě 4.2 vyplynuly následující krátkodobé pohledávky (včetně pohledávek ve lhůtě splatnosti) za ovládajícími a propojenými osobami k 31.12.2010

Osoba	Výše pohledávky (tis.Kč) do splatnosti	po splatnosti
Statutární město Brno	7 618*	388*
Brněnské komunikace, a.s.	568	
Dopravní podnik města Brna , a.s.	421	
JIŽNÍ CENTRUM BRNO, a.s.	7	27*
Lesy města Brna, a.s.	3	
Pohřební a hřbitovní služby města Brna, a.s.	18	
Spalovna a komunální odpady Brno, akciová společnost (SAKO Brno, a.s.)	143	
Správa nemovitostí města Brna, s.p. v likvidaci	46	13
STAREZ-SPORT, a.s. Brno	71	
Technické sítě Brno, akciová společnost	53	
Technologický park Brno, a.s.	20*	
Teplárny Brno, a.s.	2 217	32*
Vodárny a kanalizace Karlovy Vary a.s.	1	
Šumperská provozní vodohospodářská společnost,a.s.	1	
SITA CZ, a.s.	19*	
ECOTECHNIEK CZ, spol. s r.o.	1*	1
Centrum dětských odborných zdravotnických služeb Brno, p. o.	30	
Centrum experimentálního divadla v Brně, p. o.	1	
Centrum sociálních služeb, p. o.	24	
Domov mládeže JUVENTUS, p. o.	34	
Dětské centrum Brno , p. o.	19	
Domov pro seniory Kociánka, p. o.	51	
Domov pro seniory Kosmonautů, p. o.	19	
Domov pro seniory Mikuláškovo nám., p. o.	29	
Domov pro seniory Nopova, p. o.	40	
Domov pro seniory Foltýnova, p. o.	42	
Domov pro seniory Podpěrova, p. o.	46	
Domov pro seniory Vychodilova, p. o.	52	
Dům umění města Brna, p. o.	2	
Evropská základní škola Brno, Čejkovická 10, p. o.	19	
Waldorfská základní škola a mateřská škola Brno,p.o.	9*	
Hvězdárna a planetárium Mikoláše Koperníka, p. o.	2	
Knihovna Jiřího Mahena v Brně, p. o.	3	
Brněnské kulturní centrum, p.o.	2	
Lázně města Brna, p. o.	78*	
Divadlo Radost, p. o.	4	
Mateřská škola internátní Brno, Štolcova 51, p. o.	1	
Městské divadlo Brno, p. o.	60	
Muzeum města Brna, p. o.	37	
Nemocnice Milosrdných bratří, p. o.	95	
Národní divadlo v Brně, p. o.	50	
Sdružení zdravotnických zařízení II Brno, p. o.	40	
Správa hřbitovů města Brna, p. o.	63*	
Filharmonie Brno, p. o.	3	
Úrazová nemocnice v Brně, p.o	114	12*
Veřejná zeleň města Brna, p. o.	3	
Zoologická zahrada města Brna, p. o.	85	

K datu vypracování ovládací zprávy byly výše uvedené pohledávky uhrazeny. Pohledávky označené „ * “ jsou k datu vypracování částečně vyrovnány, zůstatek po splatnosti činí 271 tis.Kč.

5 Jiné právní úkony a opatření mezi osobami holdingu

Představenstvu společnosti nejsou známy žádné jiné právní úkony mezi osobami holdingu, a to ani takové, které by vedly k uzavření smlouvy s jiným subjektem než s propojenou osobou a představenstvu společnosti nejsou známa žádná opatření mezi osobami holdingu ani opatření, která sledují zájmy propojené osoby nebo vychází z jejího popudu.

Důvěrnost informací

Za důvěrné jsou v rámci holdingu považovány informace a skutečnosti, které jsou součástí obchodního tajemství ovládající, ovládané a další propojené osoby a také ty informace, které byly za důvěrné jakoukoli osobou, která je součástí holdingu, označeny.

Dále jsou to veškeré informace z obchodního styku, které by mohly vést samy o sobě nebo v souvislosti s jinými informacemi nebo skutečnostmi k újmě jakékoli z osob tvořících holding.

Závěr

S ohledem na prověřené právní vztahy mezi zpracovatelem, ovládajícími a propojenými osobami je zřejmé, že v důsledku smluv, jiných právních úkonů či ostatních opatření uzavřených, učiněných či přijatých zpracovatelem v účetním období 2010 v zájmu nebo na popud jednotlivých ovládajících a propojených osob nevznikla zpracovateli žádná újma.

Tato zpráva byla zpracována statutárním orgánem ovládané osoby společnosti Brněnské vodárny a kanalizace, a.s., schválena představenstvem dne 25.2.2011, předložena k přezkoumání dozorčí radě a auditorovi, který provádí kontrolu účetní závěrky ve smyslu zvláštního zákona. Tato zpráva bude nedílnou součástí Výroční zprávy ovládané osoby.